EDICION DE 18 PAGINAS
AGENCIAS EN EL EXTERIOR:
NUEVA YORK: 165, BROADWAY
AGENCIAS EN TODAS LAS PROVINCIAS
OFICINA PRINCIPAL: AGUSTINAS 1269

LA NACION

Precio único en todo el país:
20 CENTAVOS
SUSCRICIONES:
Por un año: $ 50.00 - Por seis meses: $ 26.00
Por tres meses: $ 14 - Por un año exterior: $ 110.

AÑO V
Santiago de Chile, Miércoles 31 de Agosto de 1921
Núm. 1,691

Holanda y su Reina

El día de hoy [illegible] de alegría, de regocijo y de gratitud para la Holanda, porque hoy se cumplen 41 años desde la fecha en que nació nuestra amada Reina Guillermina.

Y cómo no han de alegrarse los corazones neerlandeses, si se piensa que el que dice Países Bajos y Casa de Orange, dice una sola y misma cosa, si se considera que fueron los hijos de esta Casa los caudillos en la lucha por la libertad.

Fué el príncipe "Guillermo el Taciturno" el que, en 1568, empezó la lucha contra el poderoso Rey Felipe II de España, y cuando, en 1584 cayó asesinado por mano cobarde, sus hijos continuaron impertérritos la lucha. Ochenta años duró esta brega por la libertad.

En el año 1648 fué firmado el Tratado de Munster que dió la independencia a los Países Bajos, independencia que la debieron a los hijos de la Casa de Orange.

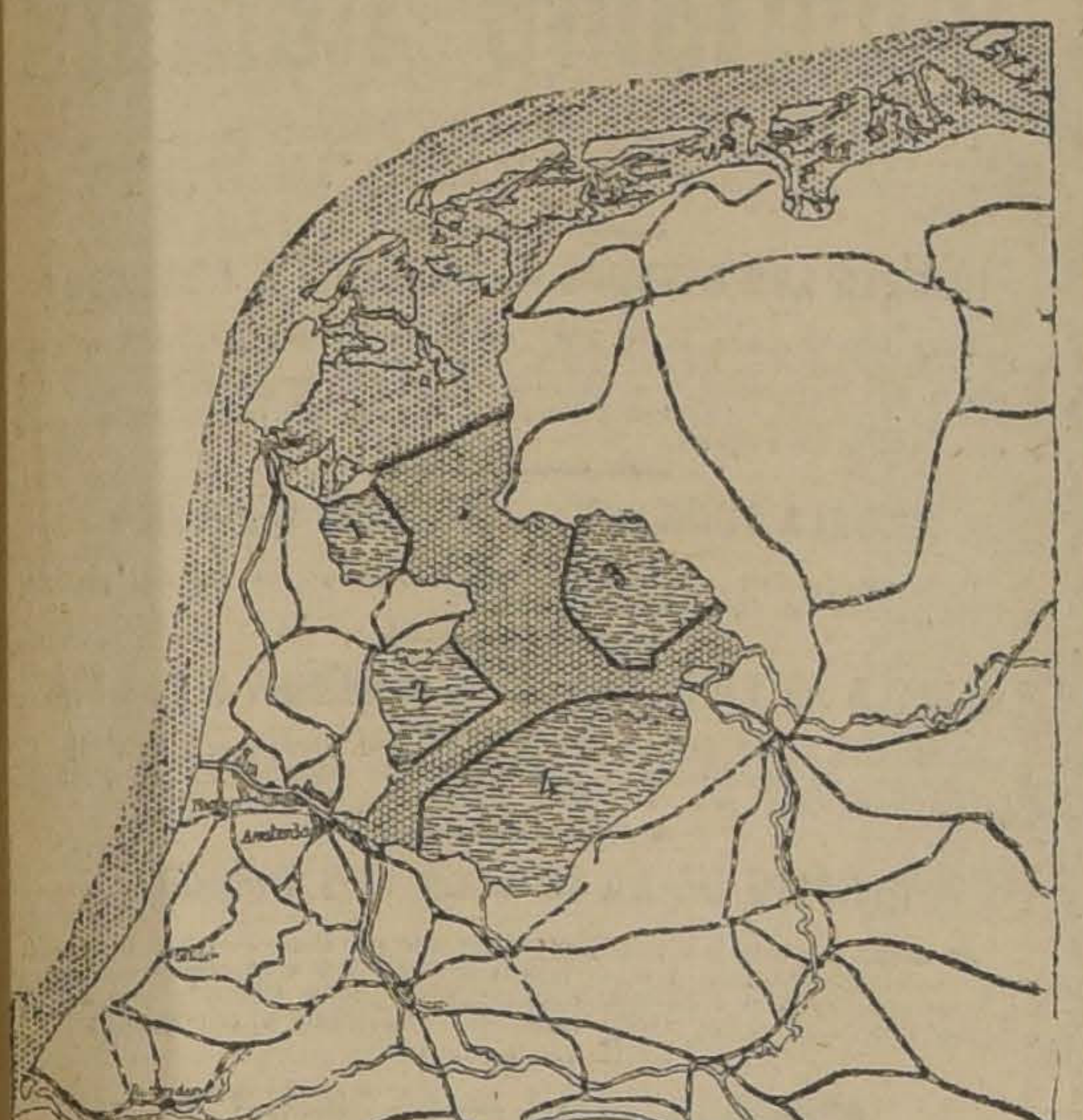

En aquella lucha por la libertad que, como hemos dicho, duró ochenta años, los neerlandeses hicieron prodigios de valor en contra de las huestes de España. Tenían en esta lucha un gran aliado, el agua: en el sitio de Leyde, por ejemplo, abrieron todas las esclusas y soltaron el agua hasta inundar todos los campos de los alrededores, y por grande que fuera la ciencia del guerrero enemigo, más poderosa resultó el agua. En recompensa de tanto heroísmo, el Estado dotó la ciudad de Leyde de una universidad que, en el curso de los siglos, llegó a ser [illegible] faro para las ciencias.

Pero si en tiempos de guerra, este poderoso aliado corrió en ayuda de los neerlandeses, en tiempos de paz tuvo que retroceder y dejar a descubierto los campos fecundos: diariamente se construyen obras nuevas, se refuerzan las existentes, en lucha incesante; pero, con la misma constancia, el agua las mina y las rompe. Puede imaginarse la desesperación de los agricultores en el momento de ver sus campos inundados y perdidas sus semillas, como sucedió recién en 1916, inundándose 10,000 hectáreas de campos de cultivo, a consecuencia de la ruptura de los diques.

Pero apareció la Reina Guillermina, la "Landsvrouwe" como la llaman en Holanda, y trajo a los desesperados, palabras de consuelo y de esperanza; y la lucha reempezó más fuerte. Pero ya no fué solamente una lucha defensiva: se tomó resueltamente la ofensiva y no sólo se recuperó el terreno perdido sino que se concibe el plan grandioso del desagüe del "Zuiderzee" (Mar del Sur).

Sobre esta magna obra se podría escribir mucho: el grabado con que se ilustra este artículo señala la extensión de los terrenos que se conquistarán sobre el mar, y que son en total unas 200,000 hectáreas. Se calcula que esta grande obra será terminada en 33 años y los gastos totales alcanzarán a la suma de 230.000,000 de florines holandeses. (Con el cambio de hoy, más o menos 700 millones de pesos papel chilenos).

Ya en 1849 nació la primera idea del desagüe del "Zuiderzee", pero en aquella fecha no vieron la necesidad de la obra. En 1901, el doctor Lely condensó el plan en proyecto de ley que, por varias circunstancias, en aquel entonces no alcanzó a tomar cuerpo. Pero, en 1918, el entonces Ministro de Obras Públicas, señor Kraus — muy conocido en Chile—adoptó el plan y proyecto de ley del doctor Lely y en aquel mismo año éste pasó a ser ley.

Esta conquista de terrenos es muy necesaria, casi indispensable a la Holanda, pues en los últimos diez años la población de este país ha pasado de seis a siete millones de habitantes.

Si ahora los neerlandeses que gozamos de la hospitalidad chilena queremos buscar puntos de comparación entre Chile y Holanda, nos encontramos delante de una tarea sumamente fácil.

En primer lugar se sabe en Chile, como en Holanda, apreciar la independencia a su justo valor; más, en ambos países se sabe honrar a los próceres de la independencia.

Y luego, ¿no se conoce a Chile en Holanda? ¿No fueron los veleros holandeses los que salieron del interior de la Holanda, de Dortrecht por los canales, y pasando el vasto Océano, llegaron a Chile de donde se volvieron a Holanda cargados con el producto más apreciado de Chile, el salitre?

Más tarde llegaron a Chile otros buques de la flota colonial holandesa y trajeron los productos de las hermosas colonias neerlandesas, como ser: tabaco, azúcar, caucho, té, café, etc.

Mucho más se podría decir de la Holanda: por el momento no mencionaremos sino el verdadero esfuerzo de su actividad científica, comprobado y coronado por el premio "Nobel" que seis veces fué adjudicado a distintos sabios holandeses.

En cuanto a Guillermina, nuestra Reina, cuyo natalicio se celebra hoy, es también Reina de las Indias, y como dijo un poeta holandés, aludiéndola en una hermosa frase, más que una Reina es una Emperatriz del gran Imperio de Insulinda, cuyas posesiones son el "cinturón de esmeralda en el Ecuador".

Pero la Reina o Emperatriz es querida por ser "Guillermina de Orange". Nosotros, neerlandeses, vemos simbolizada en ella la unidad del pueblo de Holanda. En el día de hoy el voto de todos los neerlandeses de Chile será porque viva muchos años todavía, conservada a su pueblo neerlandés.

UN HOLANDES EN CHILE.

NATALICIO DE LA REINA GUILLERMINA

1880 --- 31 de Agosto --- 1921

Pocos países de Europa han mantenido una tradición más fiel, una actividad menos interrumpida y más constante que la Holanda, situada en el término medio de la ruta comercial que une al Septentrión con el Mediodía.

País pequeño pero habitado por hombres pujantes y emprendedores, acostumbrados a vencer los obstáculos que la naturaleza ofrecía aún a su propio suelo, desde antaño se lanzaron a la conquista del Océano y a descubrir tierras y horizontes nuevos que poco a poco fueron ensanchando los dominios holandeses, enriqueciendo la metrópoli y prestigiando el nombre de la celosa nación que colabora en primer término con sus congéneres por la civilización del mundo.

Halaga recordar este pasado esplendoroso, precursor de un presente grande, y de un futuro más amplio y próspero todavía, en la fecha de hoy, 31 de Agosto de 1921, cuarenta y un aniversario de Su Majestad la Reina Guillermina que rige desde la más tierna juventud los destinos de Holanda.

Nacida en 1880, del Rey Guillermo III y de la Reina Ema, ex-princesa de Valdeck - Pyrmont, Guillermina tuvo la desgracia de perder a su padre en 1890, heredando a los 10 años la corona del reino, pesadísima carga para una frente varonil que forzosamente tendría que agobiar ceñida en sienes de mujer.

Sin embargo, esta niña mantiene desde aquel entonces hasta la fecha, con tino y prosperidad creciente, el cetro de la monarquía holandesa, inconmovible y grande no sólo por el cariño de su pueblo, sino por las bellas virtudes que adornan el alma de la soberana.

La reina madre fué nombrada Regenta por las dos Cámaras del Parlamento hasta 1898, época en la cual Guillermina estaba en situación de tomar el mando del Gobierno. En aquel año, la princesa Guillermina era coronada como Reina de los Países Bajos.

Debido a la espléndida preparación que dió la reina madre a su hija, pudo Guillermina intervenir desde su advenimiento al trono en los negocios del Estado, encauzándolos con rara experiencia y prudente sabiduría.

La Reina Guillermina casó en [illegible], con el príncipe de Mecklenburgo Schwerin. De este matrimonio nació en 1909 la princesa Juliana, quien, como su madre, goza de una gran popularidad.

S. M. LA REINA GUILLERMINA

En noviembre de 1918, como consecuencia de los acontecimientos revolucionarios en Alemania, un solo partido trató de derribar el régimen existente; mas casi todo el pueblo se puso de parte de la casa real para mantener, por la fuerza si hubiera sido necesario, la integridad de la monarquía.

La población de Holanda pasa de los 6 millones de habitantes. Sus hijos son altivos y emprendedores y así se explica que ya en el siglo XVI viajaran descubriendo nuevos países, y clavando el pabellón holandés en las Indias Orientales, en el Brasil, en el Africa, etc., perdiendo más tarde parte de estas últimas regiones, durante un interregno, pero que ahora vuelven a conquistar por medio del comercio.

Los Países Bajos lucharon con España durante 80 años hasta obtener su independencia definitiva en 1648. Las guerras de Flandes consumieron a España fuerzas preciosas.

Las relaciones más estrechas entre Chile y la Holanda datan solamente de 20 años a esta parte. Puede decirse que ellas comenzaron con la ejecución de las obras del puerto de San Antonio, por el profesor holandés Kraus en compañía de ayudantes, ingenieros y personal técnico también holandés.

En este último tiempo las relaciones se han ampliado con la apertura de una línea de vapores entre Chile y Holanda, la "Royal West India Mail", vía Canal de Panamá; por las sucursales de algunas compañías comerciales holandesas, y desde hace algunos meses con la instalación en Santiago y Valparaíso de las oficinas del Banco Holandés de la América del Sur, cuyo objeto principal es el desarrollo de las relaciones entre Chile y Holanda.

Las relaciones con Holanda tienen que ser forzosamente muy activas, pues este país es una de las naciones más productoras del globo. Su vasto dominio colonial le ofrece campo a todas las actividades de la agricultura y de la industria. Actualmente Holanda domina en las Indias Orientales del Sur de Asia y Oceanía, en las Guayanas y en algunas islas del mar Caribe. El grabado que publicamos es una manifestación gráfica, bastante sugestiva, del poderío colonial de esta pequeña nación que vive en terrenos arrebatados audazmente al mar del Norte.

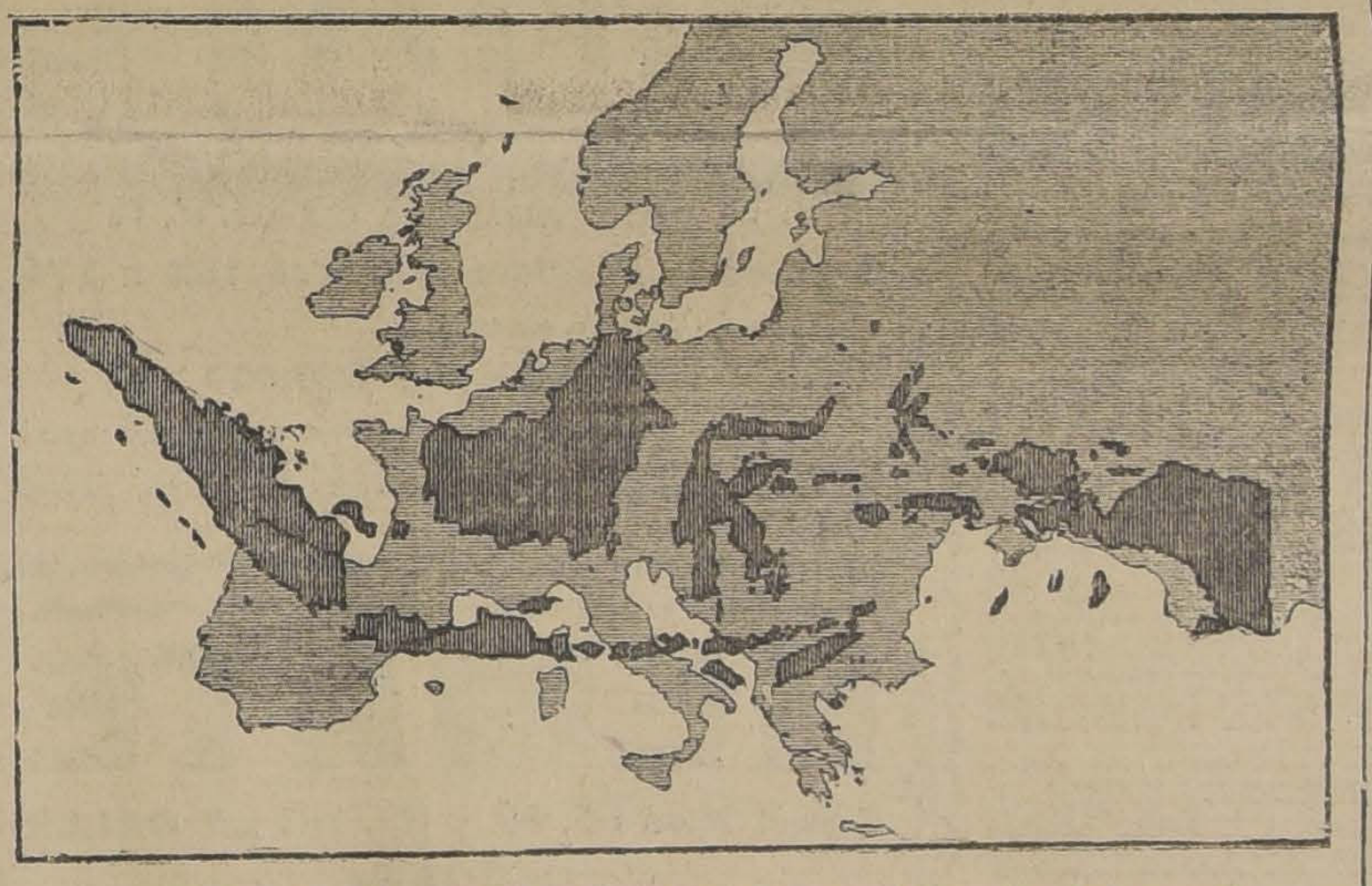

SUPERFICIE DE LAS INDIAS HOLANDESAS, COMPARADA CON LA DE EUROPA

Con respecto a la Holanda misma, su producción agrícola es también intensísima y puede decirse que es el vergel de la Europa sep- verdaderamente portentosas, si se dividida, como lo indica el hecho que sobre un total de 209,302 agricultores, unos 183 mil poseen propiedades de 1 a 20 kilómetros y sólo hay unas dos docenas que poseen más de 200 hectáreas.

El valor de la tierra cultivable es de 3,800 millones de florines, de sus edificios agrícolas de 270 millones y el capital de explotación alcanza a unos 610 millones. Puede pues colegirse que la riqueza de Holanda está basada directamente en su agricultura. Sólo el cultivo de la papa ocupa 170 mil hectáreas y el de las flores 5 mil hectáreas. Además, la horticultura es otra fuente poderosa de riqueza pública; la exportación de sus productos hortícolas alcanza cifras verdaderamente portentosas si se toma en cuenta lo limitado de su suelo y las dificultades que hay que vencer en la lucha permanente contra el mar. Esta gran actividad agrícola hace que Holanda sea una de las naciones más consumidoras de salitre y uno de nuestros mejores clientes.

Por otra parte, la ganadería contribuye a incrementar eficazmente la riqueza de Holanda. El año pasado había dos millones de cabezas de ganado bovino, de buena clase, preferido en todos los mercados mundiales.

La pescadería es otra industria muy desarrollada que proporciona a Holanda una buena cuota de entradas.

La pequeña gran nación europea tiene pues abierto ante sí un horizonte lleno de promesas. Lleguen hasta los residentes holandeses en Chile, en este aniversario de su Reina, el testimonio de nuestra amistad cordial y nuestros votos porque su prosperidad siga adelante con la misma fuerza y poderío que ha seguido hasta hoy.

La educación de una Princesa

Las colegialas de 12 años que se quejan desesperadamente de lo que las hacen trabajar sus mamás y sueñan con llevar la vida de una princesa, encontrarían que ello significaría solamente estudiar y trabajar más, si hemos de juzgar por la Princesa Juliana de Holanda, que cumplió doce años en Abril último.

Lejos de ser la princesita de los cuentos de hadas que pasa la vida entre sedas, comiendo chocolates y jugando con alegres pajecitos de la Corte, la princesa Juliana tiene un programa de estudios más recargado que cualquiera colegiala de su edad y estudia extensos cursos de francés, historia, aritmética, geometría, álgebra, geografía, dibujo, gramática, canto y violín.

Además, en consideración a su posición real y a que algún día tiene que ser Reina de Holanda, se le enseña etiqueta y se le sujeta a las estrictas reglas de conducta y normas de vida que corresponden a una princesa.

Hasta el año pasado la princesa Juliana asistía a una escuelita, en el mismo Palacio, junto con algunas niñas de la aristocracia holandesa. Ahora que ha llegado a la edad de doce años, que es de gran decoro para una princesa, recibe lecciones privadas, pues debe estudiar materias que no corresponden a las demás niñas de su edad y prepararse para su oficio de Reina.

Sin embargo, Juliana tiene algún tiempo de jugar. Es una niña gordita, de pelo claro, de puro tipo holandés. Sale al aire libre con cualquier tiempo y es muy sana. Es particularmente aficionada al patinaje y cuando los canales están helados se la ve frecuentemente deslizándose al lado de su madre la Reina.

Sus compañeras son cuidadosamente escogidas y como todos sus predecesores de la casa de Orange, ha sido enseñada que no es propio de la realeza hacer "teatro" para ganarse la popularidad. Sus maneras son, pues, sencillas y afables. Acompaña frecuentemente a su padre el príncipe Consorte o a su madre, en sus viajes a través de Holanda, acompañada de su maestro de geografía que la instruye sobre el terreno de la configuración de su país.

S. A. R. LA PRINCESA JULIANA

Tratamiento de la Calvicie
CURACION RADICAL DE LAS CANAS SIN TINTURA
Rafael Benguria B.
Moneda 375.-Santiago.-Casilla 2426.-Teléfono Inglés 332

Coñac de la Viña San Carlos
DEL SEÑOR LUIS COO
se recomienda solo, es el más fuerte competidor de los cognacs importados.
DEPOSITO GUILLERMO ZERBI
MONJITAS 867.—TELEFONO INGLES 2321
A-31

OPERARIOS
COMPETENTES
DE OBRAS DE TALLE
CON MUESTRAS NECESITA LA
Sastrería G. Ruddoff
138 - ESTADO - 138

Cigarrillos "Don Arturo"
SE IMPONEN
No hay quien pueda con
"DON ARTURO"
Porque son los mejores.
Porque su calidad y su tesón vence todos los obstáculos que el egoísmo de los trusts y la envidia de los incapaces le colocan en el camino del progreso.
516 - SAN ANTONIO - 516

JOYAS
brillantes y artículos de plaqué compro. Buenos precios.
SAN DIEGO 460

PIANOS
de varias marcas alemanas, clavijero bronce, a precios de ocasión. VENDO.
SAN DIEGO 466

Feria de Productos Agrícolas
de Ureta y Cía.
DELICIAS 3410
PARA EL REMATE DE MAÑANA JUEVES
DE 1 1|2 a 6 P. M.
SE REMATARAN, ENTRE OTROS PRODUCTOS, LOS SIGUIENTES:
Afrecho,
Afrechillo,
Avena,
Carbón blanco,
Carbón de espino,
Cebada,
Frejoles,
Garbanzos,
Granzas de trigo,
Granzas de cebada,
Lentejas,
Leña por carga y ensacada,
Maíz,
Miel,
Papas,
Pasto,
Paja larga
Sal de costa,
Trigo de todas clases.
Higos secos.
QUESO Y MANTEQUILLA de las más acreditadas marcas
RAIMUNDO URETA E.,
Gerente

Los Lirios del Campo
si usted los consultara sobre la manera de hacer fortuna, le señalarían, seguramente la Casa
E. TURRI
que, basada en su reconocida competencia y en sus grandes inversiones, tiene en Chile el récord del acierto en la Lotería Argentina de Beneficencia. Consulte Ud. a quien quiera, pida datos; no habrá quien no recomiende la Casa E. TURRI.

Las fechas de los próximos sorteos que Ud. debe aprovechar, son;
AGOSTO 31: ARGENTINOS $ 80,000
PRECIO DEL BILLETE ENTERO: $ 60 — QUINTO: $ 13 CHILENOS
SETIEMBRE 8: ARGENTINOS $ 100,000
BILLETE ENTERO: $ 75 — QUINTO: $ 16 CHILENOS
Las remesas en pago de los billetes de Lotería pedidos, pueden hacerse: por giro postal o telegráfico (TELEGRA COMERCIAL), letras bancarias o de la Caja de Ahorros, billetes premiados, o enviando el dinero efectivo en carta certificada, y, al ser posible, lacrada. Diríjanse valores y correspondencia, SOLAMENTE a
E. TURRI - Huérfanos 955 - Santiago
CASA EN VALPARAISO: PRAT 118 :-: CASA EN BUENOS AIRES: GALERIA GÜEMES 356

CAMBIO DE MONEDAS NACIONALES Y EXTRANJERAS
La Casa E. TURRI compra y vende toda clase de monedas de oro y billetes de Banco extranjeros al mejor tipo de cotización en plaza y de acuerdo con el cambio internacional. Emite letras y giros telegráficos sobre su Casa en Buenos Aires, por grandes y pequeñas cantidades, al tipo más bajo de plaza.
CASA E. TURRI (Casa Chilena). – Santiago: Huérfanos 955 :-: Valparaíso: Prat 118 :-: Buenos Aires: Galería Güemes 356

DEFUNCION

Francisco Subercaseaux Vicuña

Ha fallecido el día de ayer. Sus restos serán conducidos al Cementerio General, después de una misa que por el descanso de su alma se dirá hoy 31 de Agosto, a las 9.30, en la parroquia del Sagrario.

LA FAMILIA.

DEFUNCION

Habiendo dejado de existir en la Isla de Maipo nuestro querido hijo

Eustaquio Gerardo Navia Aliste

Sus restos serán sepultados en Talagante, mañana Jueves, a las 11 A. M.

Egidio Navia y familia.

DEFUNCION

Sociedad Profesores de Instrucción Primaria

Ayer falleció nuestro consocio, Sr.

Isidoro Albernoz Albernoz

profesor de la Escuela Normal "José A. Núñez".

Sus restos serán sepultados en nuestro mausoleo social, y el cortejo será a pie, el que saldrá de la Escuela Normal "José Abelardo Núñez", a las 4 P. M. Se invita a sus funerales a los señores consocios, al profesorado de Santiago y a las sociedades amigas.

Daniel Reyes, presidente de la Comisión de Funerales.—**Manuel F. Espinosa**, secretario.

DEFUNCION

Don GABRIEL JORDAN TOCORNAL

falleció ayer a las 2 de la mañana.

Sus restos serán conducidos al Cementerio General, hoy a las 10 A. M., desde su casa habitación, Cumming 383.

DEFUNCION

Habiendo dejado de existir nuestra querida esposa y madre

CANDIDA CASAS SAUMELL

Rogamos a los amigos se sirvan acompañar sus restos al Cementerio General, a las 10 A. M. de su casa habitación, Cochrane 841.

EXPRESION DE GRACIAS

Damos los más expresivos agradecimientos a las personas que tuvieron a bien acompañar los restos de nuestro querido deudo,

JUAN DE DIOS HORMAZABAL

a su última morada.

Sara Cortínez de Hormazábal e hijos.

FABRICACION DE CAJONES

Y JAVAS EN TODAS MEDIDAS

Hay existencia de cajones vineros y azucareros.

LA REPUBLICA

BARRACA Y FABRICA

Domeyko 2354, entre Avenida España y República - Teléfono 182, Parque - Casilla 3081

A-31

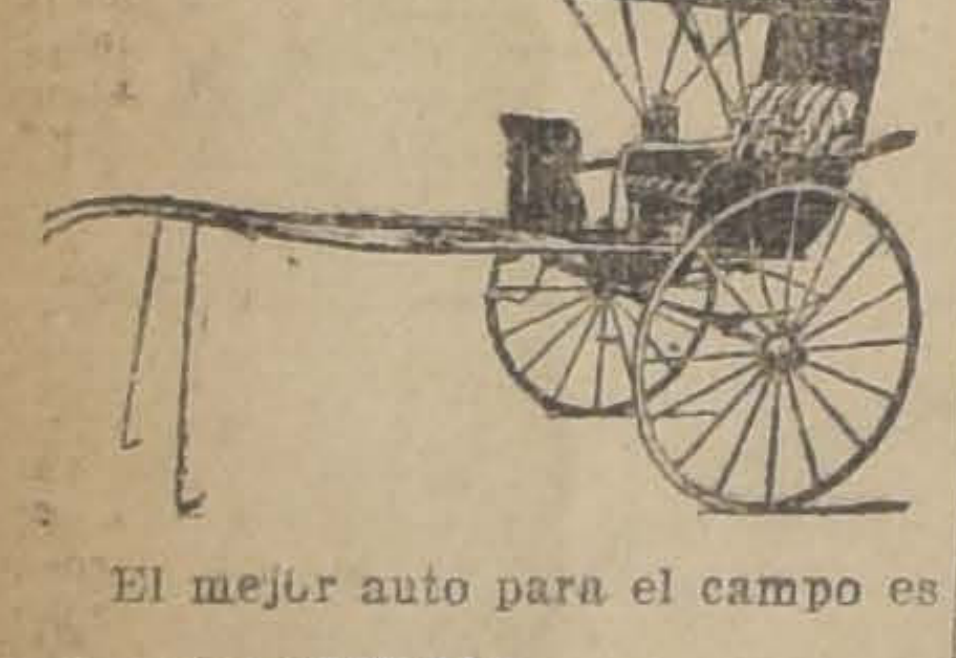

El mejor auto para el campo es el coche "IDEAL".

A. ROMMER - DELICIAS 2474

Bonita Propiedad

en San Bernardo, con frente a tres calles, saneada, valor $ 26,000, permuto por automóvil. Escribir: CASILLA 2534.

PATENTES DE INVENCION

Al Ministerio de Industria y Obras Públicas se han presentado los siguientes inventores pidiendo que se les conceda patente de privilegio por los inventos que se indican:

DON FRANCISCO PRUDHOMME para "un nuevo procedimiento de elaboración del salitre, en el cual las operaciones llevan una marcha opuesta a la usada actualmente, pues en vez de hacer circular los caldos se hace circular el caliche, recogiendo los primeros encima de los caliches después de clarificados. Set.-2

La firma **E. I. DU PONT DE NEMOURS AND Co.**, de Wilmington, Delaware, para "Mejoras relacionadas con las mesas concentradores de minerales." Set.-4

Don **ENRIQUE SALAS**, para "Un nuevo tipo de tintero que permite a voluntad graduar la tinta que contiene, a fin de evitar que la pluma salpique fuera del envase".

Se da este aviso en cumplimiento de las disposiciones reglamentarias correspondientes y a los efectos de an presentarse.

El Jefe de la Oficina de Patentes de de Invención

$ 40.30

Es el valor de la Libra Esterlina, pero la SASTRERIA BLANCO Y NEGRO, San Diego 412, ofrece a Ud.:

TERNO sobre medida en buen casimir, hechura a elección, materiales de 1.a	$ 110.00
TERNO sobre medida en rico casimir negro	$ 125.00
TERNO sobre medida, casimir pura lana, en colores, negro, azul, café, cáscara, etc., al precio rebajado de	$ 145.00
TERNO sobre medida en gabardina de pura lana	$ 150.00
RAGLANES confeccionados en excelentes casimires, al precio ínfimo de	$ 115.00
RAGLANES confeccionados en gabardinas, superior gruesa, saldos de medidas	$ 150.00
PANTALON sobre medida en casimir fantasía	$ 25.00
PANTALON sobre medida mejor clase, muy durable	$ 33.00
PANTALON sobre medida en casimir plomo, listas negras, recién llegado, alta novedad	$ 49.00

Además hay un inmenso surtido en casimires para todos los gustos y a todos precios.

CAMISERIA

CAMISA de buen lienzo, pechera de color	$ 5.90
CAMISA mejor clase, colores seleccionados, a	$ 6.60
CAMISA igual a la anterior, con pechera de piqué	$ 6.90
CAMISA de rico lienzo pechera de hilo, con alforzas	$ 7.90
CAMISA toda de rico kaki	$ 8.20
CAMISAS con cuello y puño, calidad extra	$ 9.80

Además contamos con un excelente surtido en camisas de crepé, tusor, popelina, piqué, alpaca, gamuza, etc., etc.

CALCETINES desde	$ 0.80
CALZONCILLOS, desde	$ 4.40
CAMISETAS, desde	$ 2.40
MEDIAS, desde	$ 1.50
COLLERAS, desde	$ 0.50
CORBATAS, inmenso surtido, desde	$ 1.40
Realizamos una partida de ternitos para niños de 4 a 10 años, en distintas formas, desde	$ 9.90

No olvidarse: **Blanco y Negro.**—412 San Diego 412

NOTA.—Se venden casimires por metros a comerciantes y particulares.

CARNEROS HAMPSHIRE - DOWN

Del criadero "SAN CARLOS" de don JOSE LUIS COO.

En la feria del LUNES 5 DE SETIEMBRE en el

TATTERSALL

se rematarán en un solo lote

10 CARNEROS FINOS

aptos para la reproducción.

Vendedor a Comisión

para máquinas de escribir necesítase. Es inútil presentarse sin aptitudes y sin recomendaciones.

CASILLA 109-D

ALGODON ABSORBENTE

Vendas y Gasas

Ofrecemos listo.

J. PARDO e HIJO

Casilla 1223. — Valparaíso, Serrano 238

AVISOS DE REMATES

REMATE VOLUNTARIO Y JUDICIAL

De Menajes de Casa, Automóviles Chevrolet, Ford y Moto Indian con Side Car

865 — AGUSTINAS — 865 DEPARTAMENTO MENAJES

Mañana Jueves 1.o de Setiembre, de 10 a 12, y de 2 adelante

Por decreto del 2.o y 5.o Juzgado Civil, en varias ejecuciones, Cías. de Seguros, Varias Sucesiones y Consignatarios

— HAY: —

SALONES.— Pianos verticales ALBERT FAHOR, OVENBECK y de estudio. 15 amoblados de asiento estilos inglés, Luis XV tapado, Bergere Moutt y otros, cortinajes idem, mesas de centro y arrimo, mesitas doradas y fantasía, sofáes antiguos de caoba y nogal, banquetas y sillas de fantasía, espejos biselados de uno y tres cuerpos, con consolas doradas, bustos y figuras de terracotta, jardineras. Victrolas de roble americano, hojas cortinas de lana boliviana, cojines de seda, cuadros al óleo, grabados, lámparas eléctricas de sobremesa y de colgar, alfombras de una pieza, etc., etc.

ESCRITORIOS.— 5 escritorios de cortinas de lingue, roble americano, idem ministro y medio ministro, mesas escritorio, archivadores de cortinas, cajas de fondos, prensas de copiar, escritorios para señora, sillones giratorios, columnas, máquinas de escribir, lámparas de sobremesa, estatuas de bronce, cuadros al óleo, grabados, delanteros de piel, artículos de escritorio, libros, cortinajes, alfombrados, etc., etc.

COMEDORES.— Un gran aparador y 2 trinches de nogal tallado especial para hotel o casa de pensión, 8 juegos de diversos estilos, mesas de corredera, sillas respaldo alto y bajo, aparadores y trinches sueltos, mesas fijas, servicios de mesa, cristalería, plaquées, centros de mesa, carpetas, manteles, caminos de mesa, trinchantes, relojes de pared, refrigeradores, alfombras, etc.

DORMITORIOS.— 10 amoblados con roperos de 1, 2 y 3 cuerpos, con espejos biselados, y mármoles de varios colores, guardarropas al laqué, peinadores, cómodas y veladores sueltos, catres de bronce y fierro con bronce, colchones de lana y crin, ropa de cama, bidets, sillones tapizados, chaiselongue, biombos, etc.

VARIOS.— Baños de zinc, lavatorios de desagüe, calentadores de varias marcas, cocinas económicas y a gas, estantes para despensa, estufas, lavaplatos, mesas forro zinc, sillas de montar, bicicletas, amoblados estilo Chesterfield tapiz cuero, amoblados de mimbre, paragüeros, 1 billa inglesa, 1 billar inglés con bolas y tacos, 1 partida cápsulas para carabina Winchester, central y circular, etc., etc.

AUTOMOVILES.— Un auto CHEVROLET carrocería turismo de 16 H. P. y 4 cilindros, un auto Ford forma huevo, una motocicleta INDIAN de 4 H. P. con side car, etc.

EN ESTE REMATE, Y A LAS 10 A. M.

el martillero señor Jorquera, venderá de orden del 2.o Juzgado Civil, en un juicio ejecutivo, lo siguiente:

Alfombras de tripe cortado, sillas y sillones tapizados, amoblado de mimbre, importado, cortinas, amoblado de dormitorios estilo inglés, color caoba, otro de nogal, catres de bronce gemelos, idem. de fierro, tina de zinc, calentador, jardineras, cocina económica, etc., etc. **A LA VISTA DESDE HOY.**

VICTOR ARAYA L., MARTILLERO DE HACIENDA.

REMATE DEL MENAJE DE CASA

Del señor Eduardo Jones

(POR CAMBIO DE RESIDENCIA)

Hoy MIERCOLES 31, a las 2 P. M.-338-Carmen-338

— HAY —

SALON.— **Rico piano vertical H. Selser,** lámpara eléctrica, amoblado Luis XVI, tapiz seda al laqué, de: 1 sofá, 2 sillones y 6 sillas, **2 consolitas doradas con espejo Luis XVI,** mesa centro, 2 pedestales y 2 sillas doradas, cuadros al óleo, grabados, estatuas de terracotta, **reloj y 2 candelabros en bronce,** cojines de seda y diván lana y felpa.

ESCRITORIO.— Lamparita eléctrica, alfombra de una pieza, escritorio ministro, 2 estantes, **1 sofá y 2 sillones Chesterfield, de cuero, máquina de escribir,** cuadros, estatuas, etc.

COMEDOR.— **Pantallita eléctrica,** alfombra de una pieza, **amoblado estilo americano incrustado de:** 1 aparador con cristales y espejos, 1 trinche y 1 vitrina, mesa redonda fija y 6 sillas tapiz cuero, cuadros al óleo, carpetas paño, manteles, servicio de loza, cristales, cuchillería, servicios de té, jardineras y pastilleras de plaqué, etc.

DORMITORIO.— Lamparita eléctrica, alfombra de una pieza, **rico amoblado Luis XVI con bronce,** de: 2 veladores, 1 peinador con cristales, 1 chiffonier y 1 ropero de 2 cuerpos, con espejos y lunas cortadas, **2 ricos catres fierro y bronce,** 2 colchones de lana, 1 diván y 2 sillas, mesita centro, carpetas de felpa, mueble para calzado, servicio lavatorio, muy lindo cuadro (santo), etc., etc.

VARIOS.— Rica cocina a gas, batería de cocina, carnicera, coche de guagua, cajones y madera suelta, sillas, de balanza, paragüero con espejo, amoblado tapiz cuero, 3 grandes bambúes y otras plantas, etc.

A LA VISTA HOY DE 2 A 6.

ENRIQUE MANDIOLA E.,
MARTILLERO DE HACIENDA.

RIVAS Y CALVO

GRAN REMATE

HOY MIERCOLES 31, A LA 1.30 P. M.

Choapinos, pisos y fajas araucanas.
10,000 rollos de papeles pintados.
Por cuenta de un agente importador.

MUEBLES

Salones, dormitorios, comedor, hall, chesterfield, caja de fondos, rica mesa de juego importada, francesa.

A LA VISTA, DE 9 A 12.

CARLOS RIVAS VICUÑA — **ARTURO CALVO MACKENNA**
Martillero de Hacienda

Remate de Materiales de Construcción

FIERRO PARA TECHO Y 1,000 CAÑONES DE FIERRO FUNDIDO DE 2", EN EL LOCAL ANEXO

872 - MONJITAS - 872

PROXIMO A PLAZA DE ARMAS

HOY MIERCOLES 31 A LAS 2 P. M.

De órdenes judiciales, Compañías de Seguros, Provenientes de varias demoliciones y Consignatarios.

— H A Y : —

Maderas de laurel de 1x8 y 1x10 y 4½ varas. Raulí de 1x8. Vigas de pino de 2x8 y 6 metros de largo. Roble de 4x6 y 4½ varas. Roble de diversas dimensiones. Molduras frisos, Mesas, etc.

1,000 cañones de fierro fundido de 2 y 2½ pulgadas. 200 planchas zinc de 6, 7, 8 y 9 pies. Gran surtido de puertas de calles e interiores, de uno y dos cuerpos. Ventanas, Mamparas para oficina. Escala, vidrieras paradas, tapas y tragaluces. centros para puertas y ventanas, tijeras, piés derecho, bastidores, etc., etc.

Romanas de 1,000 y 1,500 kilos, Tornillos y bigornias, Gatas mecánicas. Gran surtido de rejas de fierro, balcones, cañería surtida, lámparas de fierro, rejas para ventanas, fierro liso, etc., etc.

Y demás a la vista desde hoy.

Víctor Araya L.,
MARTILLERO DE HACIENDA.

REMATE JUDICIAL

DE MAQUINARIA DE CARPINTERIA

De orden del 2.o Juzgado remataré
EL DIA DOS DE SETIEMBRE, A LAS 11 A. M.
las siguientes maquinarias depositadas en Delicias 2197:
1 MOTOR ELECTRICO A. E. G. 14 H. P.
1 MACHIHEMBRADORA J. A. Fay & Egan.
1 SIERRA HUINCHA.
Pago al contado en el acto mismo del remate.

CARLOS RIVAS VICUÑA
Martillero de Hacienda.

REMATE

Por acuerdo de los interesados en la liquidación de la comunidad Lazcano Errázuriz, se rematará ante el árbitro don Oscar Dávila L. y en su estudio, Moneda 1168, el

31 DE AGOSTO PROXIMO, A LAS 4 P. M., LA

Casa calle Bandera números 162 a 174

Magnífica situación comercial.

MINIMUM: $ 600,000

El precio se pagará mitad al contado, mitad a 6 meses plazo, con 8% de interés.

Bases y antecedentes en el estudio del árbitro, **MONEDA 1168.**

A-31

REMATE

CASA N.os 65, 67 y 69, DE LA CALLE VERGARA

EL DIA 31 DE AGOSTO, A LAS CINCO DE LA TARDE, y en el estudio de don Miguel A. Varas, Huérfanos 1350, se rematará la casa indicado por el

Mínimum de 119,054 pesos

La mayor parte del precio se paga en seis y doce meses de plazo, con 8 ojo de interés.

Las bases y antecedentes y medios para visitar la casa, en la Notaría de don Abraham del Río.

RIVAS Y CALVO

REMATE DEL MENAJE DE CASA

De doña Carmen Céspedes v. de Saldías, por ausentarse del país

328-Avenida Matta-328

Hoy Miércoles 31, a las 2 P. M.

— HAY —

SALON.— **Lindo amoblado estilo inglés,** tapiz seda azulino compuesto de: 1 sofá, 2 sillones y 4 sillas, mesa de centro con cubierta de mármol, alfombra de una pieza, pedestales, estatuitas de mármol, cuadros al óleo, etc.

COMEDOR.— Amoblado estilo Renacimiento compuesto de: aparador, trinche y vitrina, amoblado mouquett compuesto de: un sofá, 2 sillones y 2 sillas, mesa de correderas, 12 sillas asiento y servicio de porcelana, cuchillería de diario y de plaqué, cristalería, servicios de té de plaqué y chinescos, carpetas, alfombra de una pieza, lámpara eléctrica, plaquées, etc.

DORMITORIO.— **Amoblado de 3 cuerpos** compuesto de: ropero con lunas biseladas y vitreaux, mesa de toilett, chiffonier y 2 veladores, amoblado de asiento, 1 sofá, 1 sillón y 6 sillas, catres de bronce con sommiers, alfombra de una pieza, escritorio de señora de roble americano, servicios de toilette, plaqué y cristal, etc.

OTROS DORMITORIOS.— **Amoblados de diversos estilos,** compuesto de roperos, peinadores, chiffonier y veladores, catres de fierro con sommier, colchones, alfombras, cuadros, lámparas de velador de porcelana, quitasol de seda, abrigo de piel, etc.

HALL.— **Amoblado color roble americano** compuesto de: 1 sofá y 2 sillones, sillón Morris, lindo amoblado de junco compuesto de: 1 sofá, 2 sillones y 4 sillas, mesas de centro color roble y otra antigua de jacarandá, pedestales, jardineras, jarrones artísticos con pedestal, etc.

VARIOS.—Cocina a gas, batería de cocina de fierro enlozado, **un lote de sifones,** mesas forradas en zinc, máquina de salón de coser Singer en perfecto estado, **gran sofá, cama de caoba,** 2 botes a máquina para hacer helados, muebles sueltos, sillas, escalera, jaula con canario, plantas, 3 banderas chilenas, muebles de junco, capa para caballo, cortinajes, **servicios de lavatorios** de porcelana y plaqué, lavatorio de desagüe y muchos útiles de casa.

CARLOS RIVAS VICUÑA :-: ARTURO CALVO MACKENNA
MARTILLERO DE HACIENDA.

Importante Remate

Por acuerdo de los herederos de don Benjamín Matte, se [illegible] tará, con admisión de postores extraños, la valiosa propiedad [illegible] da en la calle **BANDERA ESQUINA AGUSTINAS**, por el

MINIMUM DE $ 1.750,000

El precio se pagará en esta forma: la tercera parte al contado y el resto en dos porciones iguales a seis y doce meses plazo, con interés de 8 por ciento al año. Si no hubiere interesados por la propiedad en un solo cuerpo, se rematará en dos lotes, siempre que haya interesados por ambos, según división proyectada por el [illegible] nieron don Francisco Rojas Huneeus.

Las bases y antecedentes pueden consultarse en la oficina del notario don Abraham del Río y en la Oficina de Plantaciones de la Hacienda Los Guindos, Agustinas 1129.

La licitación se verificará el 1.o de Setiembre, a las 4 de la tarde, en el estudio del partidor don Miguel A. Varas H., Huérfanos 1350.

La extensión de la propiedad, según la oficina de tasación municipal, es de 1,672 metros cuadrados. Se da este antecedente como simple dato ilustrativo.

Se advierte que el precio asignado al metro cuadrado de terreno con edificios, correspondiente a esta propiedad, asciende a $ 1,[illegible] siendo que el Banco Anglo - Sud Americano pagó por el metro cuadrado del terreno sobre el cual edifica actualmente sus oficinas, de igual ubicación, el precio de $ 2,000 el metro cuadrado.

Importante Remate

Por acuerdo de los herederos de don Benjamín Matte, se [illegible] tará el valioso fundo Los Guindos, situado en el departamento [illegible] Maipo, inmediato a la Estación de Guindos, dividido en la [illegible] siguiente:

HIJUELA LOS GUINDOS — MINIMUM $ 1,335,[illegible]

Esta hijuela, que mide 276 cuadras de superficie, más o menos, y de ellas, más de 120 de valiosos bosques, está situada [illegible] la línea del ferrocarril y el camino público a Buin. Comprende [illegible] casas de habitación, varias posesiones de inquilinos, galpones [illegible] y el criadero de árboles.

HIJUELA PONIENTE — MINIMUM $ 240,000

Está situada al poniente de la anterior y del camino [illegible] a Buin. Mide 66 cuadras, más o menos.

HIJUELA DE LA ESTACION — MINIMUM $ 135,[illegible]

Está situada al oriente de la línea del ferrocarril y [illegible] por uno de sus costados con la Estación de Guindos. Mide [illegible] dras de superficie, más o menos.

DIVISION DE LA HIJUELA LOS GUINDOS

Si dicha hijuela no tuviere postor en un solo cuerpo, se [illegible] tará en el mismo día, y a continuación de las anteriores, [illegible] en tres secciones o hijuelas, conforme al plano firmado por [illegible] geniere don Francisco Rojas Huneeus, agregado a las bases.

PRIMERA HIJUELA — EL DIAMANTE

MINIMUM $ 237,679

Mide 65 hectáreas más o menos, y está totalmente plantada [illegible] árboles.

HIJUELA SEGUNDA — EL CRIADERO

MINIMUM $ 728,922

Mide 202 hectáreas, más o menos, y comprende las casas [illegible] habitación, el criadero de plantas y una extensión considerable [illegible] plantada de bosques.

HIJUELA TERCERA — EL BAJO

MINIMUM $ 368,398

Mide 162 hectáreas, más o menos, de suelos de todo [illegible]

Todas las hijuelas tienen agua abundante del canal de [illegible] Rita de la Asociación de Canales Unidos de Buin. La mayor [illegible] del precio se pagará a plazo, en seis y doce meses, con 8 ojo de interés.

Las bases, antecedentes y medios para visitar el fundo, [illegible] consultarse en la oficina del notario don Abraham del Río.

La licitación se verificará en el estudio del partidor, don Miguel A. Varas, Huérfanos 1350, el **31 de Agosto**, a las 4 de la [illegible]

Remate de Prendas de Plazo Vencido

Hoy Miércoles 31 de Agosto, a las 10 A. M., el martillero señor Aldunate rematará en la **Casa de Préstamos "LA CHILENA", calle Castro N.o 506,** las prendas no rescatadas y comprendidas entre los números 15,273 y 17,957.

HAY: escopetas de 2 cañones, ternos, sábanas de crea y lienzo, cortes de casimir, loza, restos de género, pantalones, polleras, catres de fierro con bronce; colchones; batas, colchas; frazadas; un juego de bolas de billar, servilletas, cortinas de punto y yuto; abrigos de pieles, roperos con luna biselada; peinadores con mármol, medio amoblado salón, charlones, manteles de hilo y algodón; violines, mandolinos, relojes de oro, plata y níquel, sillas de Viena, máquinas de coser, cuellos y mangos de pieles, prendedores con perlas y diamantitos, sobretodos; varias otras especies, etc., etc.

Hoy Miércoles 31 de Agosto, a las 11 A. M., el martillero señor Jorquera rematará en la **Casa de Préstamos "LA BOLA DE ORO", Av. Delicias N.o 2939,** las prendas no rescatadas y comprendidas entre los números 14,111 y 16,096.

HAY: maletas de cuero, catres de bronce con fierro, dínamo eléctrico; máquina de coser a mano y fotográficas, sobretodos, cortes de casimir; restos de género; sábanas de crea y lienzo; mantas de lana y castilla; colchas, impermeables; pañuelos de rebozo; manteles, alfileres para corbatas con brillantitos y perlas, maletines de plata; relojes de oro, abrigos de felpa; anillos diamantes y piedras, prendedores; servicios de plaqué, calzado, varias otras especies, etc., et.

Hoy Miércoles 31 de Agosto, a las 2 P. M., el martillero señor Sáez rematará en la **Casa de Préstamos "LA SAN FRANCISCO", calle Castro N.o 507,** las prendas no rescatadas y comprendidas entre los números 93,483 y 97,832.

HAY: cortes de casimir; colchas; frazadas; manteles; servilletas; ternos; pañuelos de rebozo y seda; vestidos; ponchos de lana; castilla y felpa; mantos de seda y velo, polleras; pantalones, necesaires, servicios de plaqué; microscopio, violines, catres, colchones; máquinas de coser a mano y pie, de escribir, aparadores con mármol; relojes de oro, plata y níquel; prendedores con brillantes y perlas; anillos con diamantes, enaguas, fundas, sobrecamas, gran cantidad de calzado, etc., etc.

Hoy Miércoles 31 de Agosto, a las 3 P. M., el martillero señor Rivas rematará en la **Casa de Préstamos "EL GLOBITO", Av. Matta N.o 1048,** las prendas no rescatadas y comprendidas entre los números 77,811 y 83,716.

HAY: paraguas, pantalones, frazadas; colchas, sábanas de crea y lienzo; manteles de hilo y algodón; sombreros de paño y pita; pañuelos de rebozo y seda; mantos de seda y velo; ternos, camisas, enaguas, batas; cortes de casimir; sobretodos; cuellos de pieles, colchones de lana, catres de bronce y fierro, romanas con piezas; sillas de Viena, ponchos de castilla, felpa y lana; máquinas fotográficas, anillos, relojes de oro, plata y níquel; prendedores, gargantillas, pulseras; etc., etc.

Hoy Miércoles 31 de Agosto, a las 4 P. M., el martillero señor Meza rematará en la **Casa de Préstamos "LA ESMERALDA", calle Cochrane N.o 699,** las prendas no rescatadas y comprendidas entre los [illegible] 30,291 y 34,289.

HAY: aparadores con [illegible] llas tapizadas, colchones [illegible] maletines de plata, sábanas [illegible] y lienzo; ternos, colchas [illegible] blusas, peinadores, catres [illegible] con fierro; **piano marca "[illegible] che Liegno T. Z."**, ponchos [illegible] felpa y castilla; maletas [illegible] máquinas de coser; servilletas [illegible] mas de fuego, alfileres para [illegible] tas con diamantes; prendedores [illegible] lojes de oro, plata y níquel [illegible] cios de plaqué, calzado [illegible] tidad, etc., etc.

El Jueves 1.o de Setiembre [illegible] 10 A. M., el martillero [illegible] nate, rematará en la **Casa de [illegible] tamos "LA ESTRELLA" [illegible] calle San Pablo N.o 20[illegible]** das no rescatadas y comprendidas entre los números 5,11[illegible]

HAY: Sábanas de crea [illegible] colchones de lana, colchas [illegible] das, manteles, servilletas [illegible] género, pantalones, ternos [illegible] camisas, fundas, mantas de [illegible] tilla y felpa, sombreros [illegible] felpa, maletas de cuero [illegible] pieles, pañuelos de rebozo [illegible] roperos con luna biselada [illegible] fuego, paraguas, bufandas [illegible] y capas de punto, anillos [illegible] llantes, relojes, prendedores [illegible] calzado, varias otras especies etc.

El Jueves 1.o de Setiembre [illegible] 11 A. M., el martillero [illegible] rematará en la **Casa de P[illegible] "LA MARAVILLA", calle [illegible] go N.o 1802,** las prendas [illegible] tadas y comprendidas entre [illegible] meros 44,146 a 47,181.

HAY: mantos de seda y [illegible] banas de crea y lienzo [illegible] pantalones, camisas, [illegible] chas, pañuelos de rebozo y [illegible] tres de bronce con fierro [illegible] simir, mantas de castilla y [illegible] zos trenzados, paraguas [illegible] colchones de lana, máquinas [illegible] de pie y mano, alfombras [illegible] fuego, bombillas de plata [illegible] lienzo, impermeables, [illegible] de mostrador, anillos con [illegible] gargantillas, relojes de [illegible] níquel, prendedores, con [illegible] diamantes, calzado en gran [illegible] dad, etc., etc.

El Jueves 1.o de Setiembre [illegible] 2 P. M., el martillero [illegible] ra, rematará en la **Casa de [illegible] mos "LA VICTORIA", [illegible] Pablo N.o 2302,** las prendas [illegible] catadas y comprendidas [illegible] números 43,430 a 45,[illegible]

HAY: carpetas, [illegible] ros y cortes de casimir, [illegible] Viena, gran surtido en [illegible] y de cama, servicio de mesa [illegible] qué, mantos de seda, [illegible] milla, escopetas [illegible] quinas de coser, herramientas [illegible] carpintero y herrero, [illegible] villetas, sillas de montar [illegible] e inglesas, cuellos y [illegible] piel, etc., etc.

El Jueves 1.o de Setiembre [illegible] 4 P. M., el martillero [illegible] rematará en la **Casa de P[illegible] "LA SULTANA", calle [illegible] N.o 2080,** las prendas [illegible] y comprendidas entre [illegible] 78,821 a 80,072.

HAY: Máquinas de [illegible] y cadenas de oro y plata [illegible] oro, ternos de casimir, [illegible] sas y calzado en gran [illegible] llos con brillantes, [illegible] bozo, prendedores con [illegible] tazos de géneros, [illegible] servicio de mesa de [illegible] guitos y cuellos de piel [illegible]

Las prendas estarán [illegible] desde dos horas antes [illegible] PAGO AL CONTADO.

EL [illegible]

LA NACION

Santiago, 31 de Agosto de 1921

LA LIBRA A $ 40

Nada hay más penoso que tener que decir que en el día de hoy sufrimos las consecuencias de ese mal endémico del país que se llama la imprevisión. Recordar en estos momentos en que el cambio se derrumba vertiginosamente lo que hemos venido diciendo y repitiendo, toma la forma de un reproche, que está lejos de nuestro ánimo, pero hay necesidad de hacerlo en el empeño de que alguna vez se enmienden los rumbos en la dirección de nuestras finanzas.

Hace justamente un año, al comentar en estas mismas columnas una Exposición de la Hacienda Pública, presentada a la Comisión Mixta de Presupuestos, y fundados en las propias cifras y observaciones en ella consignadas, hicimos notar al precio de qué enérgica política de previsión, de defensa, de salvación económica podría el país ponerse al abrigo de las perturbaciones universales que nos amagaban entonces.

Una inesperada oportunidad favorable habían ofrecido en esa época las circunstancias a nuestros Poderes Públicos para realizar una mudanza fundamental en la dirección de la economía nacional y las finanzas: era ella el pasajero alivio determinado en la situación económica y financiera por el aumento de las exportaciones salitreras en 1920, superior a las previsiones del Departamento de Hacienda. Este accidente era la más clara lección objetiva sobre los caminos que era preciso seguir para conjurar de antemano los quebrantos de la hora actual. Junto con acrecentar providencialmente los ingresos fiscales, se robusteció nuestro saldo favorable en el exterior y el cambio internacional que venía en línea descendente desde 1919, experimentó una reacción considerable.

La lección no fué aprovechada. No se intentó medida alguna, como lo pedían los industriales, la prensa y la opinión pública toda, para cerrar el paso a las importaciones innecesarias y estimular así por modo automático la producción interna. Se hizo una mala reforma aduanera, con un fin de Caja, no con un plan económico; y no hubo interés por estudiar a fondo las posibilidades que entonces podían ofrecer los mercados extranjeros para nuestros productos, el salitre inclusive, acerca de cuyos competidores artificiales se escuchaban ya inquietantes prevenciones. La actividad del Ejecutivo se limitó a proponer la modificación de algunas leyes tributarias y otras medidas tendientes a entonar la Caja fiscal y ponerla a cubierto de las consecuencias del grueso saldo desfavorable que se preveía para el presente año.

Para el factor fundamental, para el principio en que han sabido inspirarse los dirigentes de todos los países que se encuentran ya escalando la otra orilla del abismo a que fuimos arrastrados por la conflagración guerrera de la Europa, para el equilibrio de la balanza comercial, en una palabra, no hubo en las esferas de Gobierno ninguna preocupación que se tradujese en hechos prácticos y decisivos.

Invitamos entonces a los Poderes Públicos a contemplar los ejemplos edificantes que en estas materias nos daban los países ex-beligerantes, entregados con afanoso empeño a reparar las brechas enormes abiertas por la guerra en sus fuerzas económicas. Todos ellos habían logrado, desde la época reciente todavía del armisticio, y en condiciones por cierto mucho más desfavorables que las nuestras, disminuir en millares de millones el saldo desfavorable de su balanza comercial. Hoy los tipos de cambio francés, italiano, belga, etc., han mejorado sensiblemente. La libra esterlina valía $ 3.19 oro americano en Febrero de 1920; en Setiembre, se aproximaba a los 4 dólares. A principios del año se requerían 17.15 francos para cubrir la equivalencia del dólar; meses más tarde, esa equivalencia descendía a 12 francos. Y nuestro cambio sobre Londres, que en la época de nuestras observaciones fluctuaba alrededor de 20 pesos por libra esterlina, ha llegado a la fecha a la cifra jamás contemplada, pero sí prevista por nosotros, de 40, 40.50 y aún más, según cotizaciones registradas ayer en nuestro mercado!

Desde entonces hemos visto al frente de las finanzas nacionales a cuatro Ministros de Hacienda. Cada uno de ellos ha sido objeto de insistentes observaciones, solicitudes y hasta súplicas de nuestra parte, en orden a la necesidad de realizar una labor efectiva en pro de la restauración económica del país. Todos ellos han abundado en estos buenos propósitos, pero no han tenido la suerte o la influencia de realizarlos y no se ha dejado un instante la política de los expedientes financieros, de los arbitrios transitorios sin más mira que la satisfacción inmediata de los apremios fiscales, olvidando que cada una de estas medidas fragmentarias y ocasionales es un nuevo paso hacia la ruina y la irreparable extenuación económica.

No hubo posibilidad de utilizar el reciente empréstito ferroviario como un inapreciable instrumento restaurador del cambio internacional. Por el contrario, la liquidación de esa cuantiosa suma fué un nido de dolorosas y deprimentes sorpresas y ninguna influencia ejerció, desgraciadamente, en el valor internacional de nuestra moneda. Y el empréstito interno de que el Gobierno acaba de echar mano para subvenir a los gastos urgentes de la administración, desde el punto de vista económico, no será seguramente sino un efímero movimiento de valores que en mucha parte emigrarán para cubrir el precio de las importaciones suntuarias que continúan teniendo una ancha vía en nuestra legislación aduanera y un ventajoso mercado en nuestros hábitos de despilfarro.

Y mientras nuestra maltrecha vitalidad económica continúa desangrándose hacia los grandes países exportadores, y el cambio internacional desciende en las proporciones que hemos observado en las cotizaciones de ayer, ¿qué medidas radicales y decisivas van a insinuarse desde las esferas directrices de la economía nacional?

El medio natural de llegar a la restauración del valor internacional de nuestra moneda es la creación de saldos favorables en el exterior. Esta finalidad no puede obtenerse de manera instantánea; preciso es someterla al lento proceso de ejecución de un plan de Gobierno bien meditado y secundado eficazmente por el Congreso y por el país. Pero entretanto la situación apremia, y el Gobierno, junto con resolverse a afrontar de una vez el problema por la vía de las grandes y permanentes soluciones, debe encontrar algún otro arbitrio para conjurar de inmediato las perturbaciones del presente.

Porque es menester no hacerse ilusiones. Ya la situación golpea las puertas en condiciones de hacer cada día más difícil la solución. La baja persistente del cambio empezará por paralizar el comercio y por cerrar las fábricas, y el problema tomará proporciones que es conveniente meditar.

Aún parece que hay tiempo de afrontar esta situación. Son numerosas las medidas, fáciles de indicar, y que podrían adoptarse, pero lo primero es que el Gobierno reclame la cooperación franca del Congreso, porque sin aunar estas voluntades todas las ideas que se enuncien caerán en el vacío.

DON FRANCISCO SUBERCASEAUX VICUÑA

No alcanzó a vivir su último día. Se fué ayer con el alba, que fué para él la de la enternidad, y antes de que el tráfago urbano turbara la augusta serenidad de su agonía. Y al cesar de latir ese generoso corazón octogenario, la sociedad chilena ha perdido quizá al más representativo de sus hidalgos.

Era el señor don Francisco Subercaseaux Vicuña el hijo primogénito del caracterizado patriota y acaudalado hombre de negocios don Ramón Subercaseaux y Mercado y de la hermosa dama doña Magdalena Vicuña y Aguirre, de patricia estirpe, pues era hija de uno de nuestros primeros Presidentes, don Francisco Ramón Vicuña y Larraín.

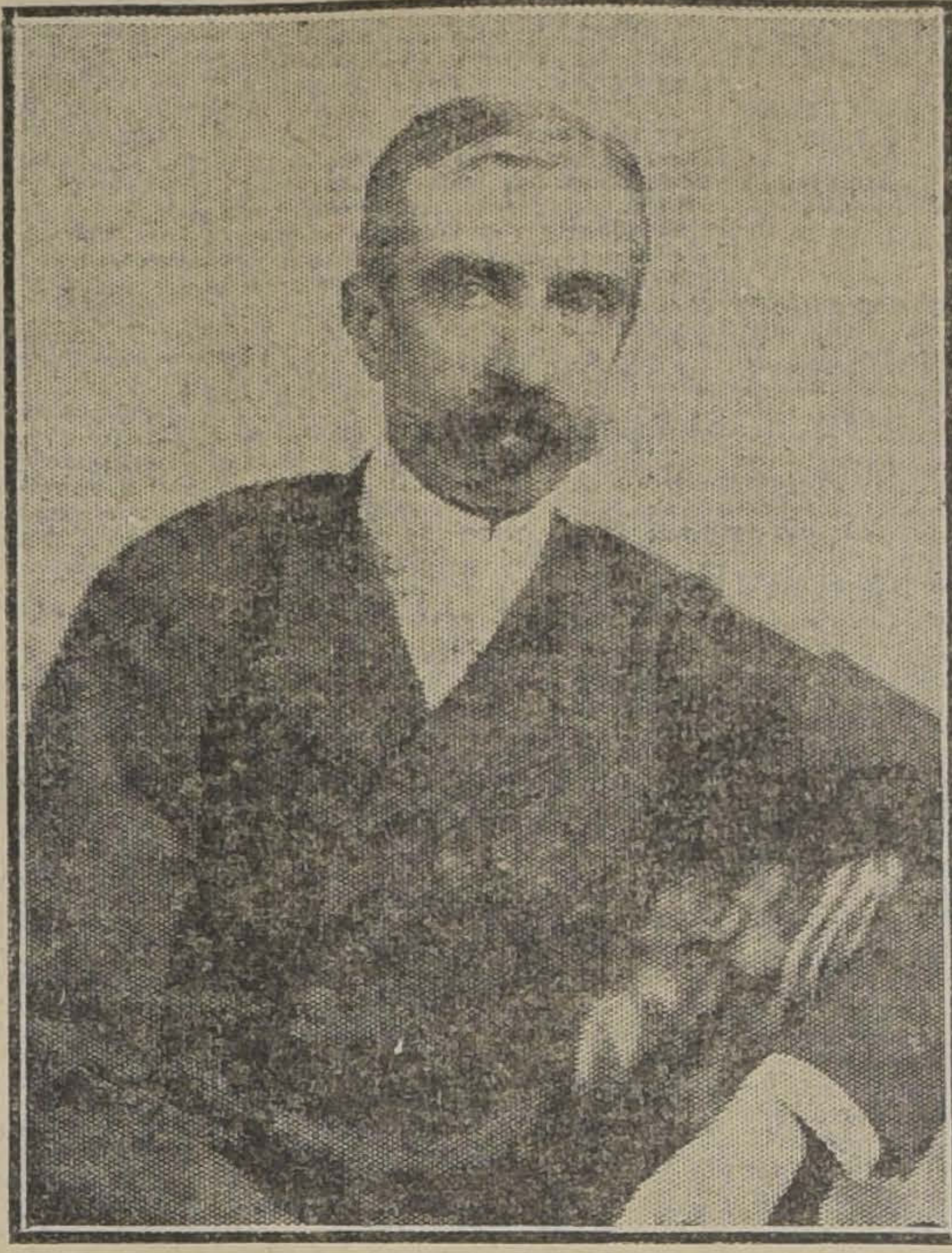

Las nobles y austeras virtudes que plasmaron nuestra vida republicana presidieron su infancia. Le estaba reservado encarnar toda una éra de tradiciones sociales que en la hora de morir entrega a los suyos embellecidas con el esplendor de su vida toda pundonor y toda distinción. A la muerte de sus padres, así como supo hacer honor a sus enseñanzas y a su nombre, confió al trabajo inteligente y tesonero su cuantioso patrimonio, y en pocos años logró acrecentarlo en numerosas empresas en que ejercitó su espíritu de iniciativa y su actividad incomparables.

Se unio más tarde en matrimonio a una de las más bellas mujeres de su tiempo, doña María Browne y Aliaga, hija del Gerente británico de la Casa Huth, en Valparaíso, y de una ilustre dama limeña.

No fué por cierto el empeño de atesorar fortuna el que consumió todas sus energías y todo su interés. El aspecto eminente de su existencia fué el del hombre atento a todas las manifestaciones nobles de la vida. El arte tuvo para él un protector generoso y consciente. Un claro talento y un buen gusto innato le impulsaban hacia el ejercicio de los más puros deleites del espíritu. Temperamento de selección, vivió siempre en una continua ansia de ilustración y perfeccionamiento intelectual y artístico.

La mitad de su existencia trascurrió en Francia, la tierra nativa de su prosapia. Como en Santiago, su suntuosa residencia de París era un "rendez-vouz" selecto en donde placía a los chilenos ir a saborear bajo su hospitalidad los recuerdos queridos y comunes de la patria distante. Era su mismo hogar solariego transplantado a la capital francesa con todos sus encantos y todas las generosidades que le hacían entre nosotros el centro más atrayente de la sociedad.

En las postrimerías de su vida un gran golpe del destino abatió súbitamente su fortuna. Gruesos capitales que había asociado al fomento de la economía nacional en la explotación de las pampas salitreras de Antofagasta fueron envueltos en uno de esos "cracks" que periódicamente perturban el mundo de los negocios. Pudo entonces, como no ha sido raro contemplarlo entre nosotros, haberse acogido al expediente salvador de algún resquicio de los Códigos; pero la rectitud ingénita de su alma le indicaba terminantemente el camino que había de seguir: y no vaciló en entregar cuanto poseía en bienes, para responder a la difícil situación creada. Conservó, empero, inmarcesible el brillo de su reputación de hombre de honor.

Ni afectó este derrumbe las energías de su espíritu. Tuvo una sonrisa de gran señor para saludar a la adversidad, que le arrebataba el fruto de cincuenta años de labor, y se dió con más animoso empeño que nunca a la reconstrucción de su fortuna. Y la entereza con que casi al término de su existencia emprendió de nuevo el camino de esfuerzo que a muchos atemoriza en plena juventud, da la medida de su magnífico carácter. Algún tiempo más tarde había logrado rehacer parte de su patrimonio. No era ciertamente el propio bienestar el que le había impulsado a esta ímproba labor de sus últimos años. El porvenir de los suyos fué siempre y había de ser hasta el instante postrero la preocupación culminante de su vida.

El Domingo último, al recibir los auxilios de la religión, se incorporó en el lecho para pedir a sus hijos que cuidasen de que sus funerales fueran sencillos y humildes. Y advirtiendo la mortal congoja que agobiaba todos los ánimos, tuvo un rasgo jovial como para despejar esa atmósfera de tristeza que producía la proximidad de lo irremediable: quería que se hicieran poner muchos asientos en la mesa del almuerzo, para que así pudieran quedar bajo su techo todos los amigos que vinieran a preguntar por el estado de su salud.

Y la víspera misma de su muerte tuvo aún otro gesto que había de revelar hasta última la hora su constante preocupación por los suyos. Hizo venir hasta su lecho al viejo jardinero de Pirque, para indicarle dónde debían plantarse las últimas acacias que deberían dar flores y sombras sobre los juegos de sus nietezuelos.

Y en este generoso pensar en los demás se extinguió su último aliento. La sociedad que le admiró y le quiso y le veneraba ya como una inapreciable reliquia se inclina hoy sobre sus despojos, evocando toda la fecunda existencia de este caballero ejemplar, que no fué un político, ni buscó en la vida pública ni en cualquiera otra actividad méritos agregadizos que ofrecer a la admiración de las gentes, pero cuyo recuerdo perdurará en la sociedad chilena como el de un noble y generoso amigo y el de un gran señor.

Arrendamos

En Av. MACUL.—Bonito chalet de 3 pisos, inmediato a la Av. Irarrázaval. 6,000 metros de superficie, muy bien plantado, con toda clase de árboles, parrón y jardines. Consta de 15 habitaciones, baños, dependencias, garage.

Canon: $ 1,000

En Av. VICUÑA MACKENNA.—Espléndida casa amoblada en bajos, cerca de Alameda, con salón, escritorio, comedor, hall, 3 dormitorios, baño, patio y galería. Patio interior con todas dependencias. Gas y luz eléctrica. Teléfono.

Canon: $ 1,200

Freudenburg y Balmaceda

330 — MORANDE — 330

MY LORD

Cigarrillos

CON TABACO MARYLAND

La Flor de Cabañas

HABANOS EXTRA FINOS

Cigarrillos

¿Señoras?

Llegó el afamado

BALSAMO PRIMEDA

lo mejor que se conoce para la Higiene Femenina.

CASILLA 6016

Llaves y Válvulas

PARA VAPOR

DE TODAS CLASES y DIMENSIONES, OFRECE:

FUNDICION LIBERTAD

LIBERTAD 53 . 58

CIGARRILLOS

REINA VICTORIA

HABANOS XXXX

— 60 CENTAVOS LA CAJETILLA —

VENDO

En Avenida República, próxima a la Alameda.— Construcción moderna de esquina. Consta de una casa en bajos con once departamentos de familia, dos piezas de toilette, hall, patio y dependencias, y una extensa casa independiente en altos.

Precio: $ 210,000

En Avenida de las Delicias.— Propiedad de residencia, construcción moderna.— Se compone de una casa en bajos, alquilada en $ 7,000 anuales, y una casa independiente en altos que consta de dos salones, escritorio, comedor, hall, galerías, doce dormitorios, cinco piezas de toilette, piezas de servicio, extenso patio en bajos; al fondo, en construcción independiente, caballerizas, garage para dos automóviles y casa de 5 piezas para el chauffeur. Las piezas principales tienen parquets importados. Reconoce deuda a la Caja Hipotecaria.

Precio: $ 400,000

CARLOS OSSANDON B.,

BANDERA 168

NOTAS POLITICAS Y PARLAMENTARIAS

LOS PROYECTOS SOBRE TACNA Y ARICA

La Cámara de Diputados, previo un debate habido en sesión secreta, despachó los proyectos aprobados por el Senado últimamente

Carta del Ministro señor Barros Jarpa al ex-Canciller, señor Matte Gormaz, a propósito de la aprobación de estas leyes

LAS PROXIMAS REFORMAS REGLAMENTARIAS

Los diputados liberales designarán hoy la Comisión que debe estudiar y preparar el proyecto de reforma definitiva

SENADURIA POR CONCEPCION

Se acentúa en los círculos parlamentarios la creencia de que el candidato demócrata, señor Concha, no tendrá competidor

LA PRORROGA DE LAS SESIONES ORDINARIAS DEL CONGRESO

Se anuncia que el Gobierno prorrogará el período ordinario por diez sesiones

En un Consejo de Gabinete que se celebrará en la mañana de hoy, se acordará definitivamente esta prórroga y los proyectos de ley que el Gobierno impulsará

COMISION CONSERVADORA

En la sesión de esta tarde la Cámara de Diputados elegirá sus representantes en la Comisión Conservadora. — Igual designación hará mañana el H. Senado

Hoy se reunirá la Comisión Organizadora de la Convención General del Partido Liberal Democrático

LA CUESTION INTERNACIONAL ANTE LA CAMARA

Como oportunamente lo anunciamos, la Cámara de Diputados celebró ayer sesión especial, con el objeto de ocuparse de diversos proyectos relacionados con la provincia de Tacna y Arica, ya despachados por el Honorable Senado.

Al abrirse la sesión, el presidente de la Comisión de Relaciones Exteriores, señor Rivas Vicuña, solicitó el asentimiento de la Cámara para constituirse en sesión secreta, para discutir con mayor libertad los proyectos en tabla.

El Ministro de Relaciones, señor Barros Jarpa, manifestó que aunque la naturaleza de los proyectos en discusión permitía que se discutieran en sesión pública, aceptaba la insinuación del señor Rivas Vicuña, con lo cual la sala se constituyó en sesión secreta, que se prolongó hasta las 7 y cuarto de la tarde.

Según se nos ha informado, en esta sesión se desarrolló un interesante debate, en el que participaron los señores Rivas Vicuña, Horacio Mujica, Urzúa Jaramillo, Maza y el Ministro de Relaciones, señor Barros Jarpa, quien hizo una brillante exposición del pensamiento del Gobierno en orden a la solución de los problemas pendientes.

Terminado el debate secreto, la Cámara pasó a sesión pública, y en ella se discutieron y despacharon rápidamente los proyectos en tabla.

A indicación del señor Azócar, la Cámara acordó publicar el discurso pronunciado por el señor Rivas Vicuña, una vez que el diputado señor Maza desarrolle algunas observaciones sobre varios puntos que el presidente de la Comisión de Relaciones trató en su disertación.

El Canciller señor Barros Jarpa, envió poco después de levantada la sesión de la Cámara, la siguiente carta al ex-Ministro de Relaciones, señor Matte Gormaz, iniciador de los proyectos que el Parlamento acaba de despachar:

"Santiago, ...de Agosto de 1921. —Señor don Jorge Matte Gormaz.

Mi querido amigo:

Hace un momento ha despachado la Honorable Cámara de Diputados el proyecto de ley que ya había despachado la de Senadores en el que se consultan fondos para atender a las necesidades más urgentes de los departamentos de Tacna y Arica.

Tendría que ser notoriamente injusto quien pretendiera negar la participación tan decisiva que usted ha tenido en la tramitación de esta ley.

Por mi parte cumplo con el deber de dejar público testimonio de que fué usted a quien correspondió toda, absolutamente toda la tarea difícil en el despacho de este proyecto, y que ha sido exclusivamente la circunstancia casual de haber llegado yo a este cargo cuando las cosas estaban maduras, la que me ha permitido obtener su rápido despacho.

Muchas amarguras se llevó seguramente usted por cumplir noblemente con su deber durante el tiempo en que sirvió la Cartera de Relaciones Exteriores; pero yo quiero que por lo menos sepa usted que, si exigencias lamentables de la política privaron a la Cancillería de su firme y talentosa dirección, hay quien recordará a cada paso que los frutos de hoy no son nada más que el resultado de sus patrióticos esfuerzos de ayer.

Acepte, mi querido don Jorge, la respetuosa e invariable amistad de su affmo. amigo. — **Ernesto Barros Jarpa**".

COMISION CONSERVADORA

De acuerdo con el artículo 48 de la Constitución Política, el Congreso anualmente, antes de cerrar el período de sesiones ordinarias, debe elegir la Comisión Conservadora, cuya misión es ejercer la supervigilancia que al Congreso corresponde sobre todos los ramos de la administración pública.

La Comisión Conservadora se compone de 14 miembros, elegidos por voto acumulativo, a razón de 7 por cada rama del Parlamento, y dura en funciones desde el día de su elección hasta el 31 de Mayo del año siguiente.

Dada la composición política del Congreso y la forma de elección, a la Alianza Liberal le corresponderán 3 senadores y 4 diputados y a la Unión Nacional, 4 senadores y 3 diputados.

La Cámara de Diputados procederá a elegir sus representantes en la sesión de esta tarde, y el Senado hará igual cosa en la sesión de mañana.

Poco antes de la sesión de hoy, los diversos Partidos que componen la Cámara celebrarán reuniones por separado para designar las personas por quienes deben votar. Según se nos informa, la proporción será la siguiente: 2 radicales, 1 liberal aliancista y 1 demócrata, por la Alianza Liberal; y 1 conservador, 1 balmacedista y 1 liberal unionista, por la Unión Nacional.

PRORROGA DE LAS SESIONES DEL CONGRESO

En ediciones anteriores informamos que el Gobierno tenía el propósito de mantener abierto el Congreso por un tiempo necesario para el despacho de ciertas leyes urgentes, o convocarlo tan pronto terminara el actual período de sesiones ordinarias, que concluye hoy, a sesiones especiales con aquel mismo objeto. Agregamos, que a este fin se estudiaba en los numerosos Consejos de Gabinete que se han venido celebrando desde que dirige la marcha del país el Ministerio Arancibia Laso-Barros Jarpa, los proyectos que con más urgencia reclaman las actuales necesidades de la nación.

Según informaciones recogidas ayer, en fuentes oficiales, la cuestión se resolverá en un Consejo de Gabinete que debe celebrarse hoy a las 11 A. M., y es posible que en él se acuerde prorrogar por diez días las sesiones ordinarias. En tal caso, el mensaje respectivo sería enviado esta misma tarde al Parlamento.

Además, podemos agregar, que en vista de que las anormales circunstancias porque atraviesa la República, exigen de los Poderes Públicos, una constante labor y atención, que debe traducirse en proyectos de ley, tanto de carácter económico como social y administrativo, el Gobierno adelantará la fecha en que es costumbre convocar al Parlamento a sesiones extraordinarias, fijándose como apertura de este período, el 25 de Setiembre próximo.

MESA DIRECTIVA DEL SENADO

Según se nos informa, la Mesa Directiva del H. Senado en el próximo período de sesiones extraordinarias no sufrirá modificaciones. Está formada, como se sabe, por los señores Luis Claro Solar, Presidente, y Pedro Correa Ovalle, vice-Presidente.

MESA DIRECTIVA DE LA CAMARA DE DIPUTADOS

El artículo 21 del Reglamento de la Cámara de Diputados dispone que en la primera sesión de cada legislatura ordinaria o extraordinaria, la Cámara nombrará por mayoría absoluta un Presidente y dos vice-Presidentes.

El anuncio del propósito del Gobierno de convocar, a partir desde mañana, al Parlamento a un período de sesiones especiales o extraordinarias, ha dado lugar a ciertas informaciones respecto a la designación de la persona que deba presidir la Cámara de Diputados en este período. Sin embargo, informes recogidos en fuentes fidedignas, nos permiten anunciar que domina entre los diputados radicales, a quienes corresponde el cargo de Presidente en virtud de los pactos constitutivos de Alianza Liberal, el propósito de reelegir al actual, señor Carlos A. Ruiz.

Con este objeto, los diputados radicales celebrarán una reunión esta tarde a las 7 P. M.

Por lo que respecta a las vice-Presidencias, que desempeñan los señores Hernán Correa Roberts, liberal, y Róbinson Paredes, demócrata, domina la idea, dentro de sus respectivos Partidos, de reelegirlos.

LAS PROXIMAS REFORMAS REGLAMENTARIAS

Los diputados liberales aliancistas se reunirán esta tarde, para designar la comisión que debe estudiar y preparar un proyecto de reforma amplia y definitiva del Reglamento de la Cámara, conforme a los propósitos que sustentan, y de los que dimos cuenta oportunamente.

LA SENADURIA POR CONCEPCION

Las últimas noticias llegadas desde Concepción han confirmado ampliamente el triunfo obtenido por el señor Luis Enrique Concha en la elección interna de las agrupaciones demócratas de esa provincia, verificada para designar el candidato a la senaduría.

Hasta la fecha el señor Concha figura como único candidato a este cargo parlamentario, y dadas las condiciones en que se presenta a la lucha y el merecido prestigio de que goza en toda la provincia, es posible que no tenga competidor. Por lo menos, según se nos ha informado, la Unión Nacional no tendría interés en presentar batalla en esta elección, y en esta situación se hace difícil presumir que pueda surgir alguna candidatura independiente, que, ciertamente, no tendría una base efectiva para luchar con el señor Concha, que va apoyado por los tres Partidos que forman la Alianza Liberal.

La Mesa Directiva del Partido Demócrata envió ayer al Presidente del Partido Radical la siguiente comunicación, relacionada con este mismo asunto:

"Santiago, 29 de Agosto de 1921. —El Directorio General del Partido Demócrata ha recibido con particular agrado la atenta comunicación de esa honorable Junta Central del Partido Radical, por la cual ha tenido a bien comunicarnos que, conforme a los pactos vigentes, harán causa común con el Partido que represento en la campaña senatorial de Concepción, próxima a verificarse.

Tomamos nota con especial complacencia de los considerandos que preceden el acuerdo de la referencia, y mucho agradecemos el homenaje de sincero respeto que ellos importan a la memoria del egregio ciudadano que hoy se reemplaza, así como los anhelos muy justificados, que son también los nuestros, de ver la unión más estrecha entre radicales y demócratas en todo el país y propender así al engrandecimiento de estas colectividades en el concierto de la marcha progresiva de la política que sustentan en bien de la patria.

Salud y fraternidad.—(Firmados).— **Vicente Adrián V.**, vice-Presidente.— **L. Weller.**— **Roberto Montero R.**, Secretarios".

JUNTA CENTRAL RADICAL

Para mañana, a las 7 y cuarto P. M., se ha citado a la Junta Central del Partido Radical. Continuará el debate sobre el Reglamento de Asambleas, que debe ser presentado a la consideración de la próxima Convención General de Setiembre próximo.

DIRECTORIO GENERAL DEMOCRATA

El próximo Martes celebrará sesión el Directorio General del Partido Demócrata.

JUNTA EJECUTIVA CONSERVADORA

La Junta Ejecutiva del Partido Conservador se reunirá hoy, a las 11 A. M., para ocuparse de diversos asuntos de orden interno.

PARTIDO LIBERAL DEMOCRATICO

Hoy, a las 6 y media de la tarde deberá reunirse la Comisión organizadora de la Convención General Liberal Democrática. Deberá resolver asuntos de suma importancia para el éxito de la Convención.

Componen la comisión los señores Enrique Zañartu, Agustín Boza Lillo, Pedro Opazo Letelier, Tito V. Lisoni, Alberto Collao, Augusto Vicuña, Ruperto Murillo y Carlos A. Concha.

COMISIONES DEL CONGRESO

Senado

Como estaba anunciado, ayer se reunió la Comisión de Guerra y Marina e inició el estudio del proyecto de reforma a la ley de Caja de Retiro del Ejército y Armada. Se acordó solicitar de algunas oficinas técnicas, diversos antecedentes relacionados con el proyecto y volver a reunirse esta tarde, a las tres.

También se reunió la Comisión de Agricultura y acordó el informe sobre el proyecto de ley que autoriza la fusión de los transandinos.

Para hoy están citadas las de Gobierno y de Elecciones.

Cámara de Diputados

La Comisión de Hacienda entró en su sesión de ayer, al estudio del proyecto elaborado por el señor Silva Somarriva, para dar carácter definitivo a la moción del Ministro de Hacienda, relativa a autorizar por el término de 6 meses el cobro de una contribución fiscal extraordinaria sobre la propiedad territorial, edificada o no, mobiliaria, profesiones liberales, industrias, etc.

Poco después de iniciado el de-

Aviso de la Legación de España

Voluntarios para Marruecos

a) En vista del gran número de voluntarios que se han presentado en Europa para ingresar en el TERCIO EXTRANJERO de la Zona Española de Marruecos, el Gobierno de España ha decidido suspender, por ahora, el alistamiento para dicho Tercio en América.

b) Respecto de los voluntarios españoles, esta Legación no está autorizada para abonar pasajes.

LEGACION DE ESPAÑA EN SANTIAGO DE CHILE

28, Agosto, 1921.

Para conservar

los dientes hermosos y sanos, no hay como lavarse todos los días boca y dentadura con ODOL. El ODOL tiene un gusto deliciosamente refrescante.

bate, y según se nos informa, por existir diferencias de apreciación entre diversos miembros de la Comisión, para determinar el monto de este gravamen, el seproyecto, se retiró de la Comisión, sintiéndose molesto por esta diversidad de opiniones.

Para hoy están citadas las de Legislación Social, a las 12 y media P. M., y la Especial de Colonización, para las 3 de la tarde. A esta misma hora se reunirá la Comisión de Policía.

LA MANIFESTACION AL DIPUTADO SEÑOR CHANKS

Esta tarde, a las 6 P. M., se reunirá el Comité que tiene a su cargo la manifestación al diputado señor Oscar Chanks, con el objeto de tomar acuerdos de importancia.

Se nos pide encarecer la asistencia a todos los miembros del Comité.

Las asociaciones que ya se han adherido y las que deseen hacerlo pueden enviar sus representantes a esta reunión, en la que se dará cuenta de numerosas adhesiones que se han recibido últimamente.

POR EL PARLAMENTO

En el Senado

Sesiones matinales.— Por falta de número no se celebró ayer la sesión matinal de 10 a 12 y media, acordada para proseguir la discusión del proyecto de Legislación Social. En la sesión de la tarde, el senador señor Errázuriz Tagle, propuso celebrar sesiones vespertinas, de 6 y media a 7 y media los días Miércoles y Jueves, en vez de las matinales. Así se acordó por unanimidad.

Sesión de la tarde.— Tabla de fácil despacho.— Se despachó, sin modificaciones un proyecto de ley que autoriza la inversión de 3 mil libras esterlinas para abrir un concurso internacional sobre elaboración de un plan completo para terminar las obras del puerto de San Antonio.

Incidentes.— En la hora de los incidentes, usó de la palabra el senador Bulnes, haciéndose cargo de insistentes rumores que circulan en el público respecto a que se habría procedido sin mayor estudio, por el Gobierno, a retirar del servicio activo del Ejército a numerosos jefes y oficiales que se encuentran en condiciones perfectas para continuar en el desempeño de sus funciones.

Contestó el Ministro de Guerra, señor Medina, manifestando que había solicitado informes rápidos sobre los expedientes de retiro en tramitación y que a mayor abundamiento, conversaría con su antecesor, el señor Balmaceda, para formarse juicio cabal de las observaciones hechas por el señor Bulnes y poder dar una respuesta satisfactoria.

Hacienda Pública.— El Ministro señor Celis, dió a conocer en sus líneas generales, la inversión que se ha dado a los 50 millones de pesos tomados del producido del empréstito ferroviario, para construcción y reparación de diversas obras públicas, especificando las cifras que han correspondido a cada Ministerio.

Cuestión salitrera. — Respecto al problema del salitre y a las preguntas que en sesión anterior le dirigiera el senador por Concepción señor Zañartu manifestó que el Gobierno había encarado su solución con vivo interés y que deseaba dar mayores explicaciones en sesión secreta, la cual se acordó celebrar de 6 y media a 7 y media P. M., a indicación del señor Zañartu.

En esta sesión, el señor Celis hizo una exposición de antecedentes que causó en sus líneas generales, favorable impresión.

Ley de cabotaje.— A segunda hora continuó la discusión general del proyecto que reserva el comercio de cabotaje a las naves mercantes naciones. Usó de la palabra el senador señor Mac-Iver y quedó con ella para la sesión de hoy.

En la Cámara de Diputados

En otro párrafo que va en estas mismas columnas, damos los detalles más interesantes del debate sobre el problema internacional habido ayer en la sesión secreta de esta Cámara.

A continuación de este debate y constituída en sesión pública, la Corporación despachó sin mayor discusión, los siguientes proyectos: el que autoriza la inversión de 5 millones de pesos, en las siguientes otras de la provincia de Tacna: saneamiento de Arica y de los pantanos de sus alrededores; construcción y arreglos de los caminos de la provincia; completar el servicio de agua potable de Arica, construcción y reparación de las siguientes obras públicas de Arica; Escuela de Hombres; ensanche del Liceo de Niñas, mejoramiento del Hospital, reparación del edificio de Aduana y construcción de un cuartel para arma montada; extensión y mejoramiento de los servicios administrativos, pasajes y contratación de alimentación de obreros; y otros gastos menores.

El que suprime el departamento de Tarata y rectifica los límites de los departamentos de Tacna y de Arica; y el que consulta fondos para cancelar las cuentas de cablegramas adeudados por el Ministerio de Relaciones.

Se acordó, a petición del Ministro señor Barros Jarpa, tramitar los proyectos anteriores, sin esperar la aprobación del acta.

Publicación de un discurso. — A indicación del señor Azócar, la Cámara acordó publicar el discurso pronunciado en la sesión secreta por el señor Rivas Vicuña, una vez que el diputado señor Maza formule algunas observaciones sobre ciertos puntos contemplados en él.

Comisión Conservadora. — Por último se acordó elegir en la sesión de esta tarde los miembros de la Comisión Conservadora.

La sesión se levantó a las 7.45 P. M.

PARTIDO RADICAL

ASAMBLEA RADICAL DE SANTIAGO. — En la sesión ordinaria que celebrará esta noche la Asamblea Radical se hará el escrutinio de la votación para elegir el cuarto miembro de la Junta Central.

La comisión receptora de los sufragios funcionará hoy, de 6 a 8 de la noche.

PARTIDO DEMOCRATA

CENTRO DEMOCRATA SAN EUGENIO Y MIRADOR. — Hoy Miércoles, a las 7 1|2 P. M., se reunirá el Directorio de este Centro, con el fin de tratar definitivamente todo lo relacionado con su funcionamiento y próxima inauguración oficial. Se ruega la asistencia de los señores directores.

AGRUPACION DEMOCRATA DE LA COMUNA DE YUNGAY. — Se ha citado a asamblea general ordinaria para el Domingo 4 de Setiembre, a las 10 A. M., a fin de elegir un director y tratar sobre asuntos locales.

CENTRO DEMOCRATA MOISES GONZALEZ. — Se ha citado a sesión de Directorio para hoy, a las 8 de la noche.

Se encarece la asistencia y puntualidad en la hora por haber asuntos importantes que tratar.

CENTRO SOCIAL DEMOCRATA.— Se ha citado para hoy Miércoles 31, a las 8 P. M., a sesión de Directorio, en su local Recoleta 160. Se ha encarecido la asistencia del señor Fidel Rojas, por ser necesaria para solucionar un asunto que pende de la consideración del Directorio.

En sesión celebrada el 24 próximo pasado, se acordó:

Nombrar secretario interino al señor S. Larraín.

Conforme al acuerdo tomado en esta misma sesión, el Domingo 28 se llevó a efecto el sorteo privado entre los socios del Centro, resultando favorecido el número 55.

Oportunamente se llevará a efecto otro sorteo, estando los números a disposición de los correligionarios.

CENTRO PROGRESISTA. — Se ha citado a junta general a los miembros de este Centro, con el objeto de aprobar los estatutos y elegir su Mesa directiva; esta reunión se hará a las 9 P. M. en el local de costumbre, Bandera 848, el Viernes 2 de Setiembre. Se ruega la asistencia.

PARTIDO NACIONAL

CENTRO NACIONAL. — Hoy, a las 6 de la tarde, celebrará sesión de asamblea este Centro político.

Se continuará el debate iniciado en sesiones anteriores sobre unificación nacional, y concurrirán miembros dirigentes de nuestro Partido.

PARTIDO POPULAR

LA ASAMBLEA DE MAÑANA.— Según acuerdo del Consejo Ejecutivo, mañana Jueves 1.o se reunirá la asamblea, a las 9 de la noche, en Andes 2050, con el fin de que preste su aprobación al aumento del número de consejeros, exigido por el crecimiento de la colectividad, y tratar al mismo tiempo varios otros puntos de suma importancia, relacionados con la marcha del Partido, entre ellos, cuestiones de alto interés social y político.

Dado el entusiasmo latente en esta joven colectividad, la asistencia promete ser numerosa. Por tener las asambleas carácter de propaganda, se efectuará ésta en este barrio, y luego se hará en otros.

EL DIA DE LOS NIÑOS POBRES

(A propósito de la colecta del Viernes)

El Viernes próximo se verificará la colecta anual en favor de los menesterosos que atiende el Patronato Nacional de la Infancia.

Bastaría sólo el enunciado de esta colecta y de la institución que la realiza para prestigiar su significado y estimular la generosidad pública; pero conviene hacer en estas circunstancias extraordinarias por que atraviesa el país, algunas consideraciones que ponen de relieve la necesidad especial que hay de que este año la popular colecta reuna un mayor número de adhesiones.

El año ha sido excepcionalmente crítico para la subsistencia de las clases populares; a un invierno riguroso e inclemente se ha sumado un aumento considerable del valor de los artículos de uso forzoso. Además este año quedará marcado entre los pobres como el "año de la cesantía". El trabajo ha faltado en todas partes vaciando sobre la capital a toda esa población flotante y paupérrima que el descenso de las actividades industriales ha dejado en la calle, sin hogar y sin recursos inmediatos para vivir.

Esta situación singular ha incrementado notablemente la pobreza general, haciendo pesar sobre las instituciones de beneficencia una carga superior a la de otros años. Los patronatos están repletos y se ven asediados de peticiones que los directores se ven en la dolorosa necesidad de rechazar, limitando la asistencia de las instituciones a la capacidad de sus escasos recursos.

El Patronato Nacional de la Infancia, más cerca de las necesidades del pueblo por la índole de su asistencia y por el carácter de sus auxilios, ha tenido que resistir los embates más tenaces de la angustiosa situación de los pobres, y por lo tanto ha tenido también que soportar en su mayor peso ese trance penoso del rechazo diario a peticiones tan justas como urgentes.

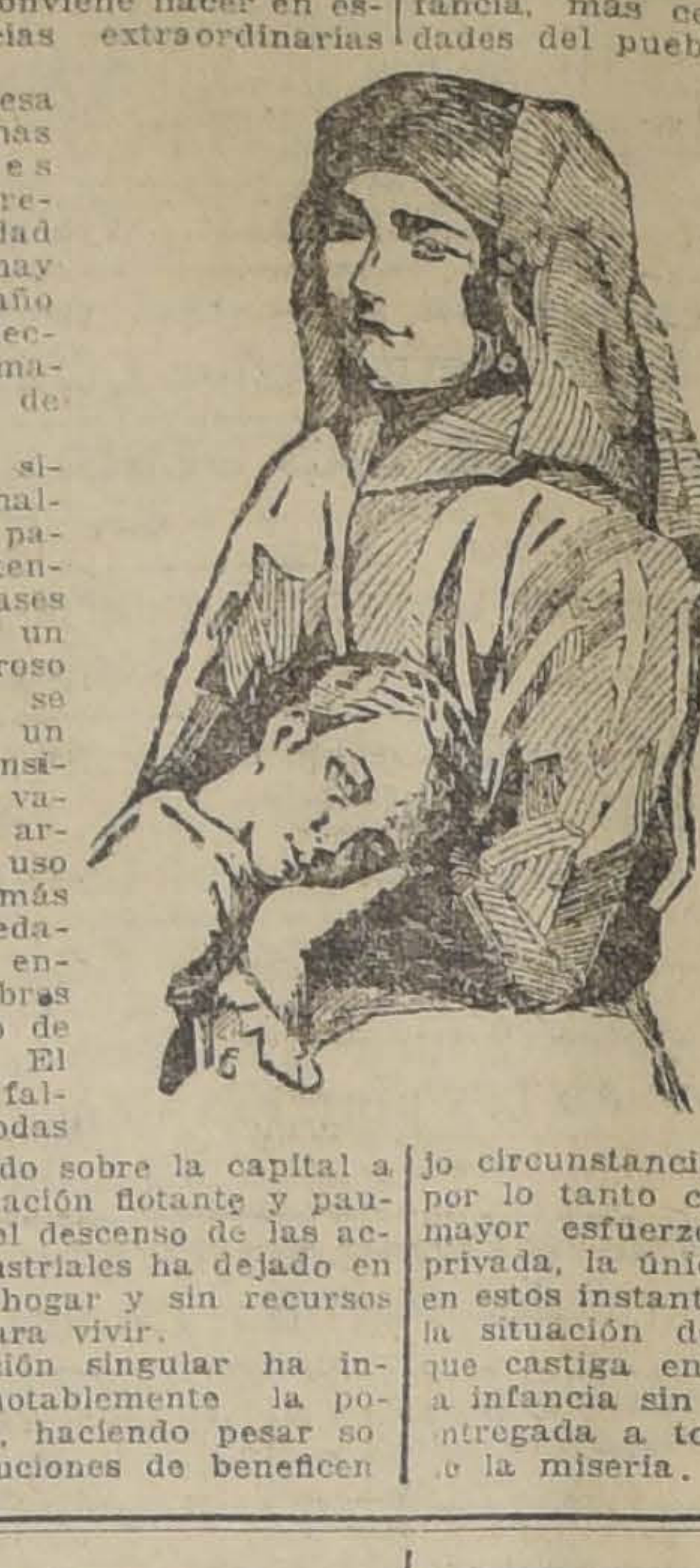

No se trata aquí de encarecer ni ponderar la importancia de la obra social que desarrolla esta institución; sobre este punto no hay divergencia de opiniones. De lo que se trata de hacer presente es que esta colecta de ahora se hace bajo circunstancias especiales y que por lo tanto cabe recomendar un mayor esfuerzo a la generosidad privada, la única que puede acudir en estos instantes a aliviar un poco la situación de pobreza general que castiga en primer término a la infancia sin amparo, sin hogar, entregada a todas las acechanzas de la miseria.

PINTORES

Usad en vuestras pinturas el aceite de linaza

"REVART"

El mejor y más barato. A $ 50 el tarro de 6 glns. 4

Av. MATTA N.o 375

Set.-3

Casa Amoblada

Ministro diplomático, solo, necesita una con buen salón, buen comedor, halls, dos o más dormitorios con pieza toilette y demás comodidades. Hacer ofertas únicamente por escrito a

CASILLA 3547

dando pormenores y precio. 4

LINDOS SOMBREROS

MODELOS de verano de las Casas Lewis, J. Lauvin, Evely de París.

Acaban de llegar

EXPOSICION DESDE 1.o SETIEMBRE

CASA CARPENTIER

782 HUERFANOS, ESQ. SAN ANTONIO

PIELES

HOY Y MAÑANA, ULTIMOS DIAS

NO DEJE DE APROVECHAR

ESTA OPORTUNIDAD QUE DIFICILMENTE SE VOLVERA A PRESENTAR

Cuatro precios únicos

PRIMER LOTE

Zorros de Renardina de Rusia en blanco, negro, café y plomo y zibeline, Zorros argentinos, Cuellos imitación Skungs, Castor, Rilson y sus manchones haciendo juego.

PRECIO UNICO: $ 9.00 c|u.

SEGUNDO LOTE

Capitas y Talmas de Tibet, Moufflon, Renardina, Rilson, Nutria, Echarpes, Estolas, etc., etc.

PRECIO UNICO: $ 29.00

TERCER LOTE

Capas grandes Zorro japonés, imitación Skungs, Capas nutria con cuello, Pieles finas, Zorrillo, Zorros grandes de nutria, Tibet y Moufflon, Zorrillo de Rusia, etc., etc.

PRECIO UNICO: $ 75.00

LO MAS INTERESANTE EN PIELES FINAS

¡JAMAS VISTO EN CHILE!

Zorros Alaska legítimos, todos colores, blancos, Capas y Talmas Chinchillón, Capas Marmota legítima, Skungs 2.a, Zorrillo café (gran moda), Renard negro, Topo, Nutria con Petit gris, etc., etc., y una infinidad de modelos imposible de detallar.

Todos de gran novedad y al

PRECIO UNICO DE $ 145.00

Peletería "El Tigre"

ESTADO 278

Fabricantes Españoles.— Los más grandes importadores

Set.-1.o

EN EXTREMO UTIL Y VENTAJOSO

es el empleo de la sal efervescente, llamada Salvitae, en casos de artritismo, pereza intestinal o nutrición lenta, y en los de sobreproducción de ácido úrico con eliminación defectuosa. En todos estos casos sus méritos están reconocidos, tanto por el gremio médico, como por las personas que se han beneficiado con su uso.

Cigarrillos

MARYLAND CABINET

El repulsivo vello, que roba todo encanto femenino, desaparece instantáneamente bajo la accion del

DEPILATORIO DEL DR. MARTINS

VIDA SOCIAL

EN LA MONEDA. —

La esposa del Presidente de la República, señora Rosa Esther Rodríguez de Alessandri, recibió a sus relaciones en la tarde de ayer, con motivo de su onomástico.

Desde temprano vimos llegar a la casa presidencial conocidas personalidades de nuestro mundo político y social que acudían a saludar a la distinguida dama. Los salones de la Moneda tomaban por momentos enorme animación, ofreciendo el más agradable aspecto. Llamó especialmente la atención de los concurrentes los hermosos y finos ramos de flores que se habían obsequiado a la señora de Alessandri; y que habían sido distribuídos con mucho gusto en uno de los salones.

Entre las personas que pasaron a saludar ayer a la esposa del Presidente, vimos a los miembros del Honorable Cuerpo Diplomático, y como decimos, lo más distinguido de nuestro mundo político y social.

A propósito de la retreta que se ofreció anoche en homenaje a la señora esposa del Presidente de la República por las bandas de la guarnición, su director, don Juan Casanova Vicuña presentó a la señora Rosa Esther Rodríguez de Alessandri el programa del festival, excusándose de dirigirlo personalment, por el duelo que lo afecta con la muerte de su tío abuelo don Francisco Subercaseaux Vicuña.

EN LA DIPLOMACIA. —

Ayer partió a Valparaíso para seguir viaje a su país, el secretario de la Embajada de los Estados Unidos en Chile, señor Edwin C. Wilson.

—A Los Andes partió ayer, para seguir a Buenos Aires y Montevideo, en la combinación internacional de hoy, el señor Julián Nogueira, distinguido periodista uruguayo que desempeña una de las secretarías de la Liga de las Naciones.

—El Encargado de Negocios de Holanda y señora de van Stiprian Luiscius, recibirán hoy de 6 a 8 de la tarde, a los miembros del Cuerpo Diplomático y a sus relaciones sociales, en su casa de la calle San Gabriel N.o 54, Providencia, con motivo del natalicio de S. M. la reina de los Países Bajos.

EN EL TEATRO MUNICIPAL.—

Se nos escribe:

"Sería de desear que las personas que van a algunos palcos en las funciones de Vilches, guardaran más compostura y dejaran para los entreactos sus risas y comentarios, no molestando así a las personas cultas que tienen derecho a oir con tranquilidad la representación".

No es la primera vez que recibimos comunicaciones con iguales quejas. Hay, en efecto, alguna gente víctima del afán de llamar la atención.

EL GENERAL MANGIN EN LOURDES. —

Circula la siguiente invitación:

Santiago le 30 Août 1921.—Mon Révérend Pére.

Le Comité de la Colonie Française a l'honneur de vous inviter ainsi que les membres de votre Communauté au Te Deum solennel qui sera chanté dans le Santuaire de Notre Dame de Lourdas à l'occasion de la réception du Général Mangin a Santiago.

Cette cérémonie aura lieu le troisiéme jour de la visite du général a 10 heures précises du matin. Les journaux vous en indiquerons la date définitive.

A l'Issue du Te Deum son Excellence Monsieur le Ministre de France se fera un plaisir de présenter officiellement au Général Mangin les membres de **votre** congrégation, qui, nous **l'espérons**, viendront nombreux.

Veuillez agréer, mon Révérend Pére, l'expression de nos sentiments respectueux.—**Du Boisrowvray**, Le Président.—**A. Bricout**, Le Secrétire.

Todos los franceses y sus amigos son invitados a esta ceremonia.

EN HONOR DEL PROFESOR WEINBERG. —

El presidente de la colectividad israelita señor Nahum Trunfer ofreció ayer un té al profesor señor Weinberg.

Asistieron distinguidos miembros de la colonia.

TE. —

Con motivo de ser su onomástico, la señorita Rosa Munita Detmer, invitó ayer a su casa a tomar el té a un grupo de sus amigas.

NACIMIENTOS. —

Han nacido Mónica y Martha Préndez Cáceres, hijitas del señor don Pedro Préndez Saldías y de la señora Mariana Cáceres de Préndez.

ENFERMOS. —

Sigue mejor la señora Rosa A. Maureira de Chacón-Lorca.

Se encuentra enfermo de cuidado don Carlos Aldunate Bascuñán.

FUNERALES DEL SEÑOR DON FRANCISCO SUBERCASEAUX.

Hoy tendrán lugar los funerales del respetable caballero señor don Francisco Subercaseaux.

Sus restos mortales serán llevados al Cementerio General después de una misa que se oficiará en su memoria en el templo del Sagrario, a las 9 A. M.

GABRIEL JORDAN TOCORNAL.—

Ha fallecido a los 23 años, después de una enfermedad, que durante seis meses fué minando su existencia, el distinguido joven don Gabriel Jordán Tocornal.

Su sensible fallecimiento afecta a distinguidas familias de nuestra sociedad.

FALLECIMIENTO. —

El Viernes 26 de Agosto falleció en esta ciudad la señora Juana Avila de Valenzuela, madre del excomisario de la 1.a Comisaría don Leopoldo Valenzuela A.

Ha dejado de existir, después de una penosa enfermedad, el señor don Juan de Dios Hormazábal.

El señor Hormazábal cae dejando una vida llena de ejemplo que seguirá guiando su respetable hogar y hará que siempre lo recuerden con cariño en el círculo de sus relaciones.

IN MEMORIAM. —

El Jueves 1.o de Setiembre, en el templo de la Merced, a las 9 y media A. M., en el altar del Sagrado Corazón de Jesús, se rezará una misa por el descanso de la señora Elvira Briceño de Mourgues.

CLUB DE SEÑORAS. —

El Viernes, a las 6 de la tarde, dará en el Club de Señoras una causserie sobre biología el eminente profesor señor Weinberg, cuyas conferencias han llamado tanto la atención últimamente en la Universidad del Estado.

Será ésta una tarde de alto interés por el tema que se desarrollará y que antes de ahora no había sido tratado por una mentalidad tan superior.

—La conferencia del Ministro del Uruguay, señor Martínez Thedy, y anunciada para hoy, ha quedado postergada hasta nuevo aviso.

LA SEMANA DE VILCHES. —

Muy interesante se anuncia la presente semana en el Municipal.

La Compañía Vilches da hoy dos funciones: una matinée cómica, que empezará a las 5, y en la cual se representará: "Lluvia de hijos".

Esta noche, en 12.a función de abono, celebra su función de honor y beneficio la señorita Irene López Heredia con Primerose, una de las más hermosas piezas del teatro francés.

Mañana Jueves en la matinée que empezará a las 5 y que corresponde a la 9.a matinée de abono, se reprisará "Juventud de príncipe" (Halt Heidelberg). En la noche se estrenará: "Mi pobre muñeca". El Viernes se llevará a efecto la 10.a matinée de abono en la tarde, se dará: "La tía de Carlos". El Viernes en la noche subirá a escena: "Fuerta bruta" y "La madrina de guerra".

El Sábado en la tarde habrá la recepción que ofrece la Ilustre Municipalidad al General Mangin. El Sábado en la noche y el Domingo tarde y noche se representa la famosa pieza "Wuly-Chang". El Sábado celebrará su función de honor y beneficio don Ernesto Vilches.

El Lunes en la tarde, a beneficio de la Sociedad Femenina Protectora de Estudiantes se representará "El automóvil" y el juguete cómico: "Yo amo, tú amas".

SANTIAGO PAPERCHASE CLUB.

El entusiasmo desplegado por las distinguidas comisiones encargadas de preparar el Ladies Meet que el Santiago Paperchase Club organiza para el Domingo 4 del presente, hará que éste sea el de mayor interés durante la presente temporada.

Se llevará a efecto en los campos de la Reina, donde los señores Ignacio Ríos y Carlos Alarcón, encargados del arreglo de la cancha, no han omitido sacrificio alguno por presentar a los jinetes un recorrido de condiciones excelentes.

Las familias asistentes disfrutarán ese día de una agradable reunión y también podrán ver las distintas fases de la carrera, por que dada la ubicación de la cancha, se seguirá muy de cerca a los jinetes.

BRITISH COLONY. —

We have been asked to announce that nearly all the tickets have been sold, and that only a few will be obtainable at the doors. To those inquires regarding dress, either Evenning dress or Smoker is optional. The Choir members hold the remainding tickets, and if these are sold, then there will be none obtainable at the door. The Richmond Jazz Band will be in attendance from 10 P. M. to 2 A. M. and afterwards, if deemed necessary, a Gramaphone kindly lent by Messrs. Curphey y Co., with some of the latest recors will be used.

BENEFICIO. —

El Lunes 5 de Setiembre, a las 6 P. M., se efectuará, en el Teatro Municipal, la función que dará la Compañía Vilches, a beneficio de la "Sociedad Femenina Protectora de Estudiantes".

Se pondrá en escena la hermosa obra de Jacinto Benavente, titulada: "El Automóvil".

Para este beneficio circula la siguiente invitación: La "Sociedad Femenina Protectora de Estudiantes", tiene el honor de invitar a usted a una función que dará la Compañía Vilches, en el Teatro Municipal el Lunes 5 de Setiembre, a las 6 P. M.

Esperamos de su generosidad no rehusará las entradas que le enviamos. De usted atentas y SS. SS.—**Adriana Pardo de Searle.**—**Elena Ruiz de Ossa.**—**Sara Larraín de Bascuñán.**—**Inés Joglar de Piñera.**—**Mercedes Errázuriz L.**—**Julia Valdés L.**—**Fanny y Josefina Eguiguren.**—**Ana e Irene Echenique.**—**Mercedes Arteaga.**—**Elisa Cruz.** — **Elena Talavera.**—**Elisa Palma.**—**María A. Salcedo.**—**Elisa Cruz.**—**Elena Talavera.**—**Mariana Bravo.**—**María Figueroa.**—**Elcira Cruz.** — **Raquel García R.**—**Inés Gutiérrez Salas y Alida Covarrubias Freire.**"

SALON DES ANNALES. —

Damos a continuación el programa completo de la velada literaria que ofrece hoy, Miércoles, a las 6 y cuarto en punto, el Salón des Annales. (Teatro Miraflores, Miraflores 378).

Chopin.—Al piano por la señorita Lucienne Matthey.

"La pensee Francaise de 1914 a 1921". Conferencia por el conde du Boisrouvray.

Ch Péguy.—Eve. (fragmento). Declamación por la señorita Marcelle Auclair.

Segunda parte de la conferencia del conde du Boisrouvray.

H. de Régnier: Résidence royale. La douleur.

Declamación por la señorita Marcelle Auclair.

Tercera parte de la conferencia del conde du Boisrouvray.

Comtesse de Noaille: La Patrie. Declamación por la señorita Marcelle Auclair.

Para las personas que, sin ser miembros del Salón, deseen asistir a esta sesión, las entradas están en venta en el Círculo Francés y Casa Weil. Desde las 6, en la boletería del Teatro. Platea y balcón, $ 2. Palco $ 12. La entrada a galería es libre.

LA COMPAÑIA LIRICA EN LA COMEDIA. —

Esta compañía llegará hoy a Santiago en un tren especial, para presentarse impostergablemente en la noche de mañana con la hermosa ópera de Verdi "El Trovador".

Damos a continuación una lista de las personas que se han abonado recientemente:

Señor Jorge Matta Gatica y familia, don Augusto Opazo, don Salvador Barros, don Aliro Cordero, don Florencio Brieba, y familia; señor Hernán Larraín y familia, señor Gaspar Toro Barros y familia; señor Exequiel Pinto Talle y familia, Fidel Muñoz Rodríguez y familia, Ramón Moreno y familia, Julio Escobar y familia, Antonell Julio y familia, Ismael Valdés Valdés, Juan Amo, Luis Larraín y familia, Arturo Vergara y familia, Arturo Rodríguez y familia, Rafael Vives y familia, Juan de Dios Ortúzar y familia, Manuel Bascuñán, Tomás Errázuriz, y familia; José María Reyes, José M. Valdés y familia, Manuel Morales, Pastor Fernández, Ramiro Vicuña y familia, Enrique Vargas Bascuñán, familia Figueroa Gutiérrez, Jorge Peña y familia, señor Mascaró y familia, Eduardo Prado y familia, Alberto Mandiola, Alberto Avila y familia, Jorge Fabres, Arturo Paredes, Enrique Guzmán, Juan Guevara y familia, Jorge Orrego, Antonino Pascual y familia, Félix González.

TEA-ROOM DE GATH Y CHAVES. —

El programa de música de autores ingleses que ofreció ayer tarde este Salón de té, congregó a un selecto número de familias de nuestra sociedad, pudiendo notar la asistencia de las siguientes:

Vidal Schroeders, Orrego Lyon, Cruchaga Ossa, Rivas Vicuña, Gatica Rodríguez, Costabal Zegers, Cañas Zañartu, Melo Lecaros, Undurraga Lecáros, Vial Prado, Cortés Brown, Chaigneau Puelma, Concha Parot, Luco Blanco, Echavarría Unzurrunzaga, Orrego Barros, Zañartu Campino, Magalhaes Urzúa, Bulnes Correa, Smitsmans López, Undurraga Fernández, Williams Herbs, Mr. and Mrs. Vaugham Scott, señor Juan Mackenna y señora, señora Flora Yáñez de Echeverría, Domingo Undurraga Fernández y señora, Unduraga Aninat, Escobar Williams, etc., etc.

Para hoy se anuncia el siguiente escogido programa:

Primera parte

1.—Aletter. La Belle Rajah (Intermezzo Indien).
2.—Twilight. Rêve du Soir.
3.—Clerice. Minueto N.o 3.
4.—Kapeller. Ivresse d'amour.
5.—Saint-Saens. Etienne Marcel (Fantasía).

Segunda parte

1.—Popy. Suite Priental.
a) Les Bayaderes.
b) Au bord du Gange.
c) Les Almées.
d) Patrouille.
2.—Friml. Russian Romance.
3.—Brahms. Danza Húngara N.o 3.
4.—Dvorak. Vals N.o 1.
5.—Rocian. Intermezzo Pittoresque.

Savoy Hotel

Departamento 40

Acabo de recibir:

SOMBREROS MODELOS VERANO

VESTIDOS - MANTEAUX

BLUSAS - MEDIAS SEDA

PAÑUELOS,

CARTERAS, ETC.

Maguet.

Casa Sto. Domingo

Catedral 1063

Mañana

1.° de Setiembre a las 11 A. M. se efectuará en nuestra casa ante el notario señor Luis Cousiño T., el

SORTEO

correspondiente al mes de

Agosto

Invitamos a nuestra distinguida clientela

MUSTEROLE

PARA TOS RESFRIADOS GRIPE

Dolores de Cabeza Congestion - Reumatismo

MUSCULOS DOLORIDOS Y OTRAS DOLENCIAS MAS

REEMPLAZA EL ANTIGUADO SINAPISMO - NO LEVANTA AMPOLLAS

FROTESELO SIMPLEMENTE EN EL LUGAR DOLORIDO

De Venta En Todas Las Farmacias

Si sufre de Estreñimien

cúrese con una buena lubrificación intestinal

Así evitará que ese mal se haga crónico en usted. El estreñimiento crónico se complica con la dispepsia, y hay que prevenirla.

No continúe soportando esos dolores al pecho. Recupere su apetito y elimine las impurezas de la sangre.

Para eso es el

LANSOYL

poderoso lubrificante intestinal que da gran alivio al estreñimiento.

Es el mejor laxante porque sus efectos son siempre suaves, rápidos y eficaces.

REPRESENTANTES

WEINSTEIN y C

Botica Italiana

HUERFANOS 10

Cigarrillos

CASINO

con tabaco hebra y hoja Ambré.

COMPRO BRILLANT

Perlas, oro, platino, da joya de valor; pago alto precio y al contado

851-Delicias

ENTRE ESTADO Y SAN AN

Teatro Munic

HOY 19.a noche de beneficio de

Irene López Her

PRIMEROS

En la tarde, a las 5 matinée cómica. Precios cidos.

Lluvia de Hi

Mlle. March

AHUMADA 3

Llegaron nuev preciosos

SOMBREROS MODEL

de las mejores casas de

CONGRESO NACIONAL

CAMARA DE SENADORES

(VERSION OFICIAL)

Sesión 60.a ordinaria en 30 de Agosto de 1921

La sesión que esta Cámara debió celebrar de 10 A. M. a 12.30 P. M., para tratar del proyecto sobre legislación social, no tuvo lugar por falta de número. Asistieron los señores Barros Errázuriz, Claro Solar, Edwards, Errázuriz Tagle, Letelier Silva y Valdés.

PRESIDENCIA DE LOS SEÑORES CLARO SOLAR Y CORREA OVALLE

Asistieron los señores Aguirre Cerda, Alessandri, Bañados, Barrios, Barros Errázuriz, Briones Luco, Bulnes, Echenique, Edwards, Errázuriz Tagle, Errázuriz Lazcano, Freire, Garnham, González Errázuriz, Huneeus, Letelier Silva, Lyon Peña, Mac-Iver, Ochagavía, Quezada, Rivera, Torrealba, Valenzuela, Valdés, Yáñez, Zañartu don Enrique y don Héctor y los señores Ministros de Justicia e Instrucción Pública, de Hacienda y de Guerra y Marina.

Se aprobó el acta de la sesión anterior.

Se dió cuenta:

1.o De un oficio en que la Cámara de Diputados devuelve aprobado el proyecto que concede una pensión a doña Aurelia Fernández, viuda de Bermúdez y a sus dos hijos menores. Se mandó comunicar al Presidente de la República.

2.o De un oficio del Tribunal de Cuentas, en que comunica que ha procedido a tomar razón, en virtud de insistencia del Presidente de la República, de los decretos números 2606 y 2638, expedidos por el Ministerio de Instrucción Pública, y que autorizan la inversión de diversas cantidades en pago de trabajos efectuados en liceos. Pasó a la Comisión de Presupuestos.

PUERTO DE SAN ANTONIO

El señor **SECRETARIO**.— Proyecto de ley:

Artículo 1.o Autorízase al Presidente de la República, para invertir hasta la suma de £ 3,000 en abrir un concurso internacional premiado para un plan completo de instalaciones, bodegas, carboneras, utilería y proyecto de explotación del puerto de San Antonio.

Artículo 2.o Autorízase al Presidente de la República, por el término de tres años, para que proceda a la venta en remate público de los terrenos fiscales en San Antonio, que no sean necesarios para el Estado, debiendo destinarse el producto de esas ventas al pago de las obras que se llevan a cabo en el alcantarillado y en la terminación del puerto en conformidad al plan que se adopte.— **Pedro Correa O.**, senador por Talca".

El señor **CLARO SOLAR** (Presidente). — En discusión general el proyecto que acaba de leerse.

El señor **RIVERA**. — No me he dado bien cuenta de lo que se propone en el proyecto que está en discusión.

El señor **CLARO SOLAR** (Presidente). — El proyecto autoriza al Presidente de la República para abrir un concurso para un plan completo de las obras necesarias para terminar el puerto de San Antonio, en materia de edificación de almacenes, carboneras, utilerías etc., y para vender terrenos ganados al mar, a fin de que con su precio pueda atenderse a estos trabajos.

El señor **RIVERA**. — Todo esto habrá sido muy bien estudiado por el señor vice-Presidente, autor del proyecto; sobre él haremos, pues recaer la responsabilidad.

El señor **CORREA**. — Al proyecto se acompañará la justificación del caso, o sea, la conveniencia de abrir un concurso que de el plan definitivo en materia de bodegas, carboneras, líneas de servicios y utilerías necesarias para el puerto; en vista de los estudios que se presenten al concurso se adoptará el plan que más convenga.

Por el artículo 2.o del proyecto se autoriza la venta de terrenos fiscales que no se necesiten en San Antonio, a fin de costear las obras de que habla el artículo 1.o

El señor **RIVERA**. — Está bien, declino toda responsabilidad en el autor del proyecto.

El señor **EDWARDS**. — Por este proyecto se consulta un gasto de 3,000 libras esterlinas, con el objeto de obtener un estudio, por concurso, de las obras que hay que hacer para completar el puerto de San Antonio.

Yo creo que no estamos en situación de pensar en ejecutar obras.

La cantidad de 3,000 libras esterlinas no suena mucho, pero, reducida a nuestra moneda, son más de 40,000 pesos de 18 peniques.

Hoy en día es el interés de San Antonio el que se tiene en vista; mañana será el de Tarapacá, el de Magallanes, o de cualquier otra región. Es bueno que recordemos la situación de la hacienda pública, que para fines del año 1922 tendrá un déficit más o menos de 400 millones de pesos, sin contar el déficit de los Ferrocarriles, que se anuncia será de 40 a 50 millones, ni el desembolso por el capítulo de albergues, ni los nuevos suplementos. ¿A dónde vamos a parar gastando unas veces millones de pesos, otras veces miles de libras esterlinas? Hace pocos días me opuse a la concesión de 5 millones de pesos para la beneficencia, lo que parecía una inhumanidad; pero es mucho más inhumano aprobar gastos que al fin van a producir la ruina de la hacienda pública. Creo que no nos damos cuenta de lo que significa una bancarrota económica: ella podría traernos como consecuencia trastornos que no sospechamos para la paz pública. Si el cambio, así como ha bajado en poco meses a la mitad de lo que era, baja en dos o tres meses a la mitad de lo que es ahora, y si continuamos con estos gastos, que bien podrían postergarse, vamos a llegar a la desvalorización absoluta de papel moneda. ¿Qué trastornos pueden producirse entonces en el país? ¿Qué sería de los fondos de las Cajas de Ahorros? ¿Qué de los bonos de la Caja Hipotecaria y de los bonos del Estado? ¿Con qué compraría alimentos el pueblo si el cambio llega a un penique o si el billete se desvaloriza en absoluto? Por esto, yo creo que aunque el proyecto en debate sea necesario, debemos postergarlo hasta que haya una situación más holgada de la hacienda pública, y por eso votaré yo en contra de él.

El señor **VALENZUELA**. — He tenido oportunidad de conocer las obras del puerto de San Antonio recientemente, y puedo decir al Honorable Senado que me he quedado sorprendido de su grandiosidad e importancia.

No me imaginaba que aquellas obras, que van a servir una zona tan productiva, como es la que atraviesan las líneas de los ramales de Santiago a San Antonio y de Paine a Talagante, fueran tan importantes.

Las obras de mejoramiento del puerto de San Antonio, que se proyecta realizar para completar lo que hasta la fecha se ha hecho, son impostergables y desde el primer momento serán reproductivas.

Se trata de instalar en el puerto grandes bodegas para recibir carga en depósito venida de su zona de atracción y puede darse por cierto que darán resultados favorables desde el primer momento.

En San Antonio no existen bodegas adecuadas en la actualidad para recibir en depósito los productos de la agricultura.

Las que se construyan no solamente costearán los intereses del dinero que se invierta, sino que dejarán una utilidad considerable. Serán obras reproductivas.

A mi juicio es urgente la aprobación de este proyecto para que puedan realizarse las diversas obras de mejoramiento del puerto de San Antonio. Por mi parte le daré con todo gusto mi voto a este proyecto.

Ahora, en cuanto a lo que se refiere a la cantidad que se consulta para realizar los estudios de estas obras, puede considerarse considerable o escasa. La cuantía de la suma de dinero que debe invertirse en estos estudios depende, naturalmente, de los trabajos que deben realizarse y depende también de las personas o empresas que puedan interesarse para ejecutarlas. Tres mil libras esterlinas, como decía el honorable senador por Ñuble, aparece como una cantidad pequeña, que reducida a moneda corriente, es una suma subida; pero tenemos que tomar en consideración que el valor de nuestra moneda en el día de hoy es muy pequeño.

Es cierto que el valor de cotización de cada libre esterlina se aproxima ahora a $ 40.50. Creo que ayer se cotizó a 38 o 39 y fracción. Mañana puede ser que importe 40 pesos o más.

Tomemos como término medio cuarenta pesos por libra. Yo creo que tres mil libras sea una suma exagerada; por el contrario, es una suma módica si se toma en cuenta que ella tiene por objeto compensar el trabajo que tengan que realizar todas aquellas personas que se propongan hacer estudios definitivos acerca de lo que allí debe hacerse.

Repito que daré mi voto al proyecto, y ojalá que los honorables senadores, penetrados de su importancia, den facilidaddes para que sea convertido en ley a la brevedad posible.

El señor **EDWARDS**.—Yo me siento desalentado en combatir en favor del orden en la economía nacional, y creo que tal vez sería más conveniente dejar que viniese la bancarrota a fin de que la esperiencia nos obligara a ser más cuidadosos de los caudales públicos.

El señor **CLARO SOLAR** (presidente).—Ofrezco la palabra.

Cerrado el debate.

Si no hay inconveniente, se dará por aprobado el proyecto en general, con el voto en contra del honorable senador por Ñuble.

El señor **MAC-IVER**.—Y con el mío también.

El señor **CLARO SOLAR** (presidente).—Aprobado en general con el voto en contra de los honorables senadores por Ñuble y por Atacama.

Si no hubiera inconveniente podríamos entrar a la discusión particular.

Acordado.

El señor **SECRETARIO**.—Artículo 1.o Autorízase al Presidente de la República, para invertir hasta la suma de £ 3,000, en abrir un concurso internacional premiado para un plan completo de instalaciones, bodegas, carboneras, utilería y proyecto de explotación del puerto de San Antonio.

El señor **GARNHAM**.—Yo siento, señor presidente, no haberme encontrado en la Sala en el momento en que se trataba de la discusión general del proyecto, porque me habría opuesto a él.

Yo creo que los momentos actuales no son los más propicios para entrar en nuevos gastos; el Estado debe someterse a una dieta rigurosa, dada la situación angustiosa de las finanzas nacionales.

El señor **CLARO SOLAR** (Presidente). — Según el artículo segundo, el gasto se va a hacer con el producto del remate de los terrenos tomados al mar.

El señor **GARNHAM**.—Pero, de todas maneras, el artículo primero impone un gasto de tres mil libras esterlinas.

El señor **CLARO SOLAR** (Presidente). — Que se cubre, como digo, con el producto del remate de los terrenos.

Ofrezco la palabra.

Cerrado el debate.

En votación el artículo.

Si no se pide votación, se dará por aprobado con el voto en contra de los señores senadores que han manifestado su opinión contraria al proyecto.

Aprobado en esta forma.

En discusión el artículo segundo.

El señor **SECRETARIO**.—"Art. 2.o Autorízase al Presidente de la República, por el término de tres años, para que proceda a la venta en remate público de los terrenos fiscales en San Antonio, que no sean necesarios para el Estado, debiendo destinarse el producto de estas ventas al pago de las obras que se llevan a cabo en el alcantarillado y en la terminación del puerto en conformidad al plan que se adopte".

El señor **HUNEEUS**.—Yo creo que sería conveniente poner la frase "de preferencia", porque puede suceder que los terrenos produzcan más de lo que se necesita para las obras.

El señor **BARROS ERRAZURIZ**.—Si se pone la frase "de preferencia", el dinero se toma para otros gastos.

El señor **CLARO SOLAR** (Presidente). — Esta frase en la práctica ha dado muy malos resultados.

El señor **HUNEEUS**.—Entonces no insisto en mi insinuación.

El señor **CLARO SOLAR** (Presidente). — Ofrezco la palabra.

Cerrado el debate.

Si no se pide votación, se dará por aprobado este artículo con los mismos votos en contra que hubo en el anterior.

Aprobado en esta forma.

Queda terminada la discusión del proyecto.

RETIROS EN EL EJERCITO

El señor **BULNES**.—Se viene observando, en los últimos días, un movimiento raro en el Ejército.

Varios distinguidos jefes han presentado solicitudes de retiro estando en perfecta salud y, por consiguiente, en condiciones de seguir en el servicio y de continuar su carrera. Se susurra en el público que estos retiros voluntarios no pararán aquí, pues hay varios otros a quienes se desea eliminar del servicio activo, ocasionando otras tantas vacantes que el Gobierno se apresurará a llenar, produciendo con ello un fuerte desembolso en estos momentos tan aflictivos para el Erario nacional.

Cabe recordar, que cada general, que cada coronel que sale del servicio activo, impone un gasto no menor de quince, dieciséis o veinte mil pesos anuales, con lo que peligra la estabilidad de la Caja de Retiro del Ejército y de la Armada, que no podría soportar el peso de esas nuevas pensiones.

Estas eliminaciones y estos gastos desconsiderados motivan la inquietud del público y cree ver algo raro en el movimiento inusitado a que me vengo refiriendo. Por mi parte he creído de mi deber manifestar esta sorpresa al señor Ministro de la Guerra, que está recién llegado al cargo que desempeña y cuyo buen espíritu no puedo poner en duda.

Deseando conocer algunos antecedentes sobre esta materia, en la sesión de ayer me permití solicitar de la benevolencia del señor Ministro que tuviera la bondad de remitir al Senado los antecedentes sobre el retiro del coronel señor León del Río, que es un oficial sumamente meritorio, que goza de buena salud, que tiene excelentes calificaciones y que ha obtenido sus ascensos a teniente coronel y a coronel por mérito.

En la calificación de 1918, que es la única que me he podido proporcionar, el señor general, jefe de la Tercera División, dice respecto de este oficial lo que sigue:

"II División.—Comandancia en Jefe.—Santiago, 27 de Agosto de 1918.—En cumplimiento a la Orden Ministerial P. N.o 93, de 3 de Enero de 1912, se informa:

La labor realizada por el comandante del Regimiento de Caballería Cazadores, teniente coronel don Arturo León del Río durante los meses transcurridos del año en curso, ha sido, en todo, muy satisfactoria.

La instrucción de oficiales, juegos de guerra y excursiones tácticas han sido llevados con método recomendable y en conformidad a las directivas de este Comando en Jefe.

Las revistas en los distintos períodos de instrucción pasadas a su Regimiento han demostrado la consagración con que se ha procedido para obtener los mejores resultados que en ellas se han obtenido.

Confirmo por el presente el concepto emitido en su última calificación, en lo que se relaciona con su actuación en la administración y gobierno de su unidad.—(Firmado): **José M. Bari**, General y Comandante en Jefe de la II División".

A este oficial, meritorio y en perfecta salud, por más que digan otra cosa los informes de los médicos del Gobierno, se le manifestó que el Gobierno deseaba que se retirara del Ejército; pero el Ministro, me refiero al anterior a su señoría, reconociendo que no había cargo ninguno que hacer en contra de este distinguido oficial, y procediendo caballerosamente, convino que la solicitud de retiro se fechase al final de este año, en Noviembre 24, para que el oficial, tan injustamente tratado, pudiese cumplir 38 años de servicio, que los cumple a mediados del próximo Diciembre, y tener, así, derecho a una mayor pensión.

El señor **HUNEEUS**.—Convendría ver la solicitud.

El señor **BULNES**.—Tengo el documento original, y como no pretendo que mis colegas crean sólo bajo mi palabra lo que voy a afirmar, lo pongo a la disposición de los señores senadores.

El señor **VALDES**.—Basta la palabra de su señoría.

El señor **HUNEEUS**.—Yo hago fe en la palabra del señor senador, pero me interesaba ver la solicitud con una fecha que está por venir, lo que es una curiosidad.

El señor **ECHENIQUE**.—Son novedades del nuevo régimen.

El señor **QUEZADA**.—La novedad es la solicitud, que se presenta con fecha adelantada.

El señor **BULNES**.—Ha debido haber acuerdo para poner esta fecha, por la razón que he manifestado.

Pero no se procedió en esa forma.

No hago responsable de esto al señor Ministro de Guerra, porque evidentemente que se ha equivocado su señoría, así como creo que se equivocó el anterior Ministro, y se equivocó sobre todo S. E. el Presidente de la República, porque sería ofensivo pensar otra cosa.

El señor **ECHENIQUE**.—¿Y qué resolución tomó el Gobierno sobre esta solicitud?

El señor **BULNES**.—Le dió curso al retiro, aún cuando consta de la solicitud que fué presentada el 25 de Julio. Esta es la fecha de la entrada a la oficina de partes y a la Sección del Personal, según se anota en la misma solicitud. Este es, pues, un cheque con fecha 24 de Noviembre, que no tiene valor antes.

El señor **HUNEEUS**.—Pero, lo echó a perder la comisión de cirujanos, porque lo informó con fecha 5 de Agosto.

El señor **ECHENIQUE**.—¿Y qué fecha tiene el decreto de aceptación?

El señor **BULNES**.—9 de Agosto.

El señor **ECHENIQUE**.—Así es que el 9 de Agosto se aceptó una solicitud que lleva fecha 24 de Noviembre.

El señor **QUEZADA**.—Pero el honorable senador por Malleco ha dicho que la solicitud fué presentada en Julio.

El señor **BULNES**.—Pero con fecha 24 de Noviembre para que se le diera curso entonces. El Presidente de la República no tiene facultad para tomar ninguna medida contra un coronel que no sea el mandarlo encausar, si hay motivo grave para ello, o ponerlo en disponibilidad, lo cual da al oficial castigado un año de plazo para retirarse.

Yo no puedo suponer que S. E. el Presidente de la República hubiera sabido esta diferencia de fechas y valerse de esto para cometer una injusticia.

Mientras tanto, sin embargo, la solicitud ha sido tramitada en las oficinas del Ministerio sabiéndose que tenía fecha posterior.

El caso por resolver es ahora el siguiente: como la renuncia presentada es de fecha 24 de Noviembre, ¿es válido el decreto dictado? ¿Se ha producido la vacante? ¿Podemos nosotros pronunciarnos sobre el mensaje que propone al reemplazante de un jefe que aún no ha presentado su renuncia y que el Presidente de la República no puede separar?

No es un misterio que el Gobierno ha presentado una propuesta de ascenso para la vacante del señor León del Río.

El señor **ECHENIQUE**.—Se dió cuenta del mensaje a que se refiere el honorable senador por Malleco en la sesión pública de ayer.

El señor **BULNES**. — Pues bien, en ese mensaje se dispone del puesto que se considera vacante; se da por terminada la carrera de este oficial, se acepta su retiro del Ejército y se le envía a su casa a engrosar el número de los oficiales pasivos, con 15,400 pesos anuales. A mi juicio este retiro no es válido. Y como el decreto no lo es, el Gobierno debe derogarlo. El Gobierno no tiene derecho de llenar esa vacante sino después del 24 de Noviembre. Antes carece de facultad para hacer un nombramiento para llenar esa supuesta vacante.

Ahora tiene el honorable Ministro de Guerra la explicación de las causas que han producido en el ánimo de algunos de los honorables miembros del Senado la impresión a que me referí al principio. En el Ejército ocurren cosas graves. Estoy impuesto de todo y no me faltará valor para decir la verdad si fuere necesario.

El senador que habla confía en la rectitud del Ministro de Guerra y del Presidente de la República, y declara que, en su concepto, las oficinas del Ministerio de Guerra han procedido en forma irregular, sorprendiendo tanto al señor Ministro de Guerra actual como al anterior y al Presidente de la República.

Espero, señor Presidente, que esta falta sea corregida. En todo caso, considero que esto es un nuevo síntoma de lo que está pasando. Hay apuro en hacer alejarse de las filas del Ejército a buenos oficiales para producir vacantes, e irrogando así, en estos momentos, nuevas cargas a un Erario que se desploma.

Lo repito. En el caso de que me ocupo se trata de un oficial joven y competente, cuyo retiro impondrá al Estado un fuerte gasto innecesario. No hay por qué ocultarse: la Caja de Retiro del Ejército, a este paso, o cae o tiene que sostenerla el Estado con nuevos sacrificios.

Espero, pues, que el señor Ministro de Guerra estudiará con atención este caso, que señalo a su consideración y a su rectitud, y que tomará las medidas que crea oportunas. La única que procede, en mi concepto, es derogar el decreto.

En cuanto al Senado, creo que no debe ocuparse de llenar nuevas vacantes hasta que recibamos explicaciones satisfactorias sobre éste y otros casos.

El señor **MEDINA** (Ministro de Guerra y Marina).— Me reservo para contestar en otra oportunidad al honorable senador por Malleco, pues me ha sido materialmente imposible ponerme al habla con el señor Balmaceda a quien he estado esperando en el Ministerio en la tarde de hoy a fin de obtener de él algunas informaciones en orden a los hechos a que se ha referido el honorable senador.

He pedido al Departamento respectivo los antecedentes respecto a las calificaciones del Coronel señor León del Río, a fin de saber si se ha retirado del Ejército porque se le ha hecho alguna petición en ese sentido o si voluntariamente ha pedido él su retiro. También deseo saber si hay algún error en la fecha de la solicitud, que es posterior a la del decreto respectivo. Respecto de todo esto deseo conocer la impresión que se formó mi honorable antecesor, como asimismo los jefes de las distintas oficinas administrativas encargadas de tramitar la respectiva solicitud, a fin de poder contestar al honorable senador por Malleco con pleno conocimiento de causa.

El señor **CLARO SOLAR** (Presidente). — Puede usar de la palabra el honorable senador por Arauco.

El señor **CELIS** (Ministro de Hacienda). — Si me permite el señor Presidente, yo rogaría al honorable Senador se sirviera cederme su derecho a usar de la palabra por breves momentos, a fin de dar respuesta a algunas observaciones formuladas en sesión anterior y que se relacionan con el Departamento de mi cargo.

El señor **BARRIOS**.— Con el mayor gusto, señor Ministro.

INVERSION DE LOS 50.000,000 DE PESOS DESTINADOS A LA CONSTRUCCION DE OBRAS PUBLICAS

El señor **CELIS** (Ministro de Hacienda). — En una de las sesiones de la semana pasada se formularon en el Senado algunas observaciones acerca de la inversión que se ha dado a la suma de cincuenta millones de pesos que se autorizó al Gobierno para gastar en la construcción de obras públicas a fin de dar trabajo a los obreros desocupados, y probablemente por falta de datos concretos y precisos se incurrió por algunos honorables senadores en un error que vale la pena sea rectificado a fin de borrar toda mala impresión que las afirmaciones hechas puedan haber producido en el ánimo de los señores senadores y en el país. A este efecto yo he pedido todos los datos y antecedentes necesarios a fin de que este asunto quede total y definitivamente esclarecido.

La suma de cincuenta millones de pesos a que he hecho referencia, se ha invertido en la siguiente forma y por los Ministerios que paso a expresar:

Interior.	$	8.185,900.00
Instrucción Públicas. . . .		3.886,858.30
Hacienda.		278,540.00
Guerra.		1.288,494.43
Industria y Obras Públicas.		30.950,029.52
Total.	$	44.589,822.25

Se ha pagado por intereses y amortización del empréstito, en vista de que no se ha colocado todavía el empréstito de veinticinco millones de pesos oro cuya contratación se ha autorizado recientemente, la suma de $ 3.549,369.15, de manera que queda aún un saldo disponible de $ 1.360,817.57.

Las sumas a que acabo de hacer referencia han sido puestas por el Ministerio de Hacienda a disposición de los Ministerios a que he aludido, y han sido invertidas en la forma que paso a expresar:

	Decretado	Pagado	Saldo
Interior.	$ 7.826,097.92	$ 6.611,233.15	$ 1.214,864.77
Instrucción Pública.	2.501,081.59	1.222,559.52	1.278,522.07
Hacienda.	278,540.00	258,540.00	20,000.00
Guerra.	688,494.43	688,494.43	. . . .
Industria y Obras Públicas. . .	29.276,820.69	20.723,136.06	8.553,684.63
Suma.	$ 40.571,034.63	$ 29.503,968.16	$ 11.067,071.47
Saldo por decretar.	$ 4.018,787.62	. . . .	$ 4.018,787.62
Total.	$ 44.589,822.25	$ 29.503,963.16	$ 15.085,859.09

Gets-It
Callicida
Infalible

Con tres gotas se reblandecen, de modo que Ud. los podrá desprender

Treinta minutos después de que Ud. toque el callo con este callicida, desaparecerán los dolores intensos y lancinantes, de una vez para siempre.

No hay callo, por duro o blando que sea, por antiguo o bien enraizado, que resista a "Gets-It". Inmediatamente se retrae y se seca, y pronto puede Ud. desprenderlo con los dedos, sin dolor, como si se cortara las uñas.

¿Por qué consiente Ud. esas molestias? ¿Por qué los mima y acaricia? ¿Por qué los recorta y los pule? ¿Por qué no los EXTIRPA con "Gets-It"? Compre ahora mismo un frasquito en cualquier droguería o botica. Fabricado por E. Lawrence y Cía., Chicago, E. U. A.

Daube & Cía., Valparaíso, Santiago, Concepcion, Antofagasta.

Maryland Imperiales

Cigarrillos extra finos con Tabaco Maryland.

KOLYNOS
DENTAL CREAM
KOLYNOS
Dental Cream

Conserva y fortalece las encías.
[illegible] los micro-
Destr [illegible] esos.

REFRESCANTE
DELICIOSA
EFECTIVA

ENEOL
Para Señoras y Caballeros

Señoras - Milton

no debe faltar en su casa, el desinfectante más poderoso que se conoce, refresca, mata malos olores, no quema, no es venenoso.
Se vende en las; buenas boticas con su libro instrucciones.

SERVICIO DE PASAJEROS
SALIDAS PARA LA ARGENTINA DE SANTIAGO Y VALPARAISO LOS DIAS MARTES Y SABADOS

Ferrocarril Trasandino de Chile

Servicio de Carga
TRASPORTE RAPIDO
Trenes diarios de Los Andes a Mendoza, Buenos Aires y Bahía Blanca
TARIFAS DIRECTAS REBAJADAS

Para itinerarios, tarifas e informaciones dirigirse a
CALLE MORANDE 291
Casilla 198 SANTIAGO
Tel. Inglés 695
W. WILSON BRIDGE.
Agente.

El Jabón BORAXOL
El mejor para la cara, las manos, el baño y la barba. Por su suavidad y delicado perfume. Especial para las GUAGUAS.

¡CUIDE UD SU SALUD!
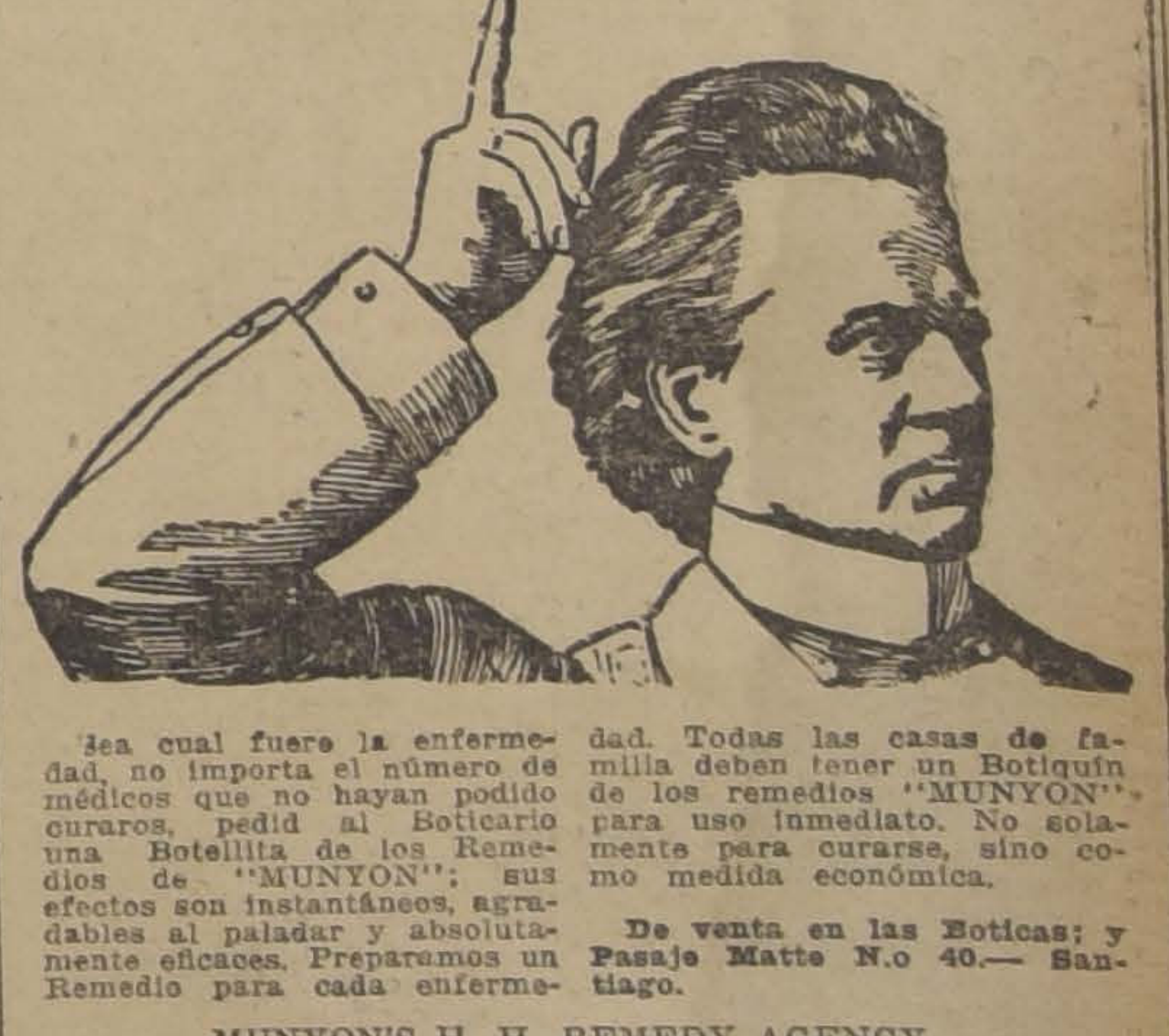
Sea cual fuere la enfermedad, no importa el número de médicos que no hayan podido curaros, pedid al Boticario una Botellita de los Remedios de "MUNYON"; sus efectos son instantáneos, agradables al paladar y absolutamente eficaces. Preparamos un Remedio para cada enfermedad. Todas las casas de familia deben tener un Botiquín de los remedios "MUNYON" para uso inmediato. No solamente para curarse, sino como medida económica.

De venta en las Boticas; y Pasaje Matte N.o 40.— Santiago.

MUNYON'S H. H. REMEDY AGENCY
Casilla 3245. SANTIAGO

POLYCALCINE
Tónico recalcificante poderoso. Tuberculosis, linfatismo, anemia
Rápido y considerable aumento de peso. Usado y demostrados sus excelentes resultados en el Sanatorio de San José de Maipo.
Depósito General: "BOTICA FRANCIA", Estado 154
Recetado por los mejores Médicos especialistas en afecciones pulmonares, como los doctores Brockmann, Ricardo Donoso, León Chonchol, Vega Macher, Arturo Espina, Fuenzalida, Correa, Contrucci, etc., etc.

Como los detalles que figuran en los documentos que tengo a la mano pueden tener interés para los señores senadores, los pongo a su disposición para el caso de que deseen consultarlos. Además, a fin de desvirtuar la opinión un tanto desfavorable que pudiera haberse formado en la opinión en sentido de que el Gobierno, al invertir estos fondos, no hubiera procedido con el tino y acierto necesarios, me permitiría pedir a la Mesa se sirviera hacer publicar estos documentos.

La inversión de los $ 50.000,000 que se autorizó al Gobierno para gastar en la ejecución de obras públicas se detalla en la forma siguiente:

Total de giros pagados según detalle anexo.	$ 29.503,963.16
Menos depósitos por retenciones de garantía y sueldos por pagar, por valor de. .	861,530.18
Resulta un valor líquido de giros pagados ascendente a.	$ 28.642,432.98
Si a esto agregamos la suma que se ha pagado por serservicio del empréstito, que asciende a.	3.549,360.18
Tenemos un total pagado de.	$ 32.191,793.16
Queda entonces un saldo en efectivo que asciende a. . .	$ 17.808,206.84
Total en efectivo. .	$ 50.000,000.00

El saldo en efectivo se cubre con los siguientes valores:

Banco Español, cuenta corriente.	$ 2.757,165.29
Banco Español, cuenta de £ 396.0.10, estimadas a $ 38.	15.051,041.55
Total en efectivo. . .	$ 17.808,206.84

Debo hacer presente todavía que el Ministerio del Interior ha decretado que se imputen a estos fondos gastos consultados en la Ley de Presupuestos y que representarían una menor inversión de los item respectivos. Esos gastos corresponden a las obras de agua potable de San Felipe y Los Andes por valor de $ 341,470 y de Concepción y Talcahuano por valor de $ 100,000. El Ministerio de Guerra ha ordenado que se ejecuten reparaciones en diversos edificios militares por valor de 100 mil pesos, y el de Obras Públicas ha autorizado la ejecución de las siguientes obras: trabajos del Instituto Agronómico, $ 100,000; agua potable de Iquique y Pisagua, 1.714,356 pesos 22 centavos; agua potable de Temuco, $ 8,987.11; alcantarillado de Tocopilla, $ 14,000; alcantarillado de Arica, $ 8,850; puente de Tinguiririca, en San Fernando, $ 35,000; ferrocarril de Larraín Alcalde a Pichilemu, $ 500,000; ferrocarril de Púa a Traiguén, $ 75,200; puente del Claro en Talca, $ 128,080.42 y puente sobre el Mataquito, $ 84,693.45. Todos estos gastos arrojan un total de $ 3.310,637.20, y para algunos de ellos se consultaban fondos en la Ley de Presupuestos, que naturalmente no serán invertidos.

El señor HUNEEUS.—Permítame el señor Ministro una ligera pregunta referente a los datos que su señoría acaba de dar.

Agradecería a su señoría se sirviera decirme cuál es el monto de la suma entregada al Ministerio de Instrucción Pública, a fin de confrontar el dato con el que arrojan otros documentos oficiales que tengo en este momento en mi poder.

El señor CELIS (Ministro de Hacienda).—Al Ministerio de Instrucción Pública se le ha entregado la cantidad de $ 3.886,858.30. El detalle completo de la inversión de esta suma aparece en los documentos que tengo a la mano, y cuya publicación rogaría al Senado se sirviera acordar.

El señor VALENZUELA.— Yo desearía saber por qué el señor Ministro no ha tomado en consideración, entre las cifras que acaba de dar la suma de once millones de pesos, que se han destinado para la adquisición de equipo para el ferrocarril de Arica a La Paz y para el muelle de Arica, y que deben imputarse a estos cincuenta millones de pesos. ¿Porqué el señor Ministro no menciona esos once millones de pesos?

El señor ECHENIQUE.— ¿Ni tampoco los cinco millones de pesos concedidos como auxilio para los servicios de beneficencia?

El señor QUEZADA.— El proyecto aprobado por el Senado que destinó la suma de once millones de pesos para el ferrocarril de Arica a La Paz, y para el muelle de Arica no es ley todavía.

El señor CELIS (Ministro de Hacienda).—Yo he dado el detalle de las inversiones decretadas por mi antecesor en el Ministrio; por mi parte, no he firmado ningún decreto de gastos con imputación a los cincuenta millones a que me refiero.

En cuanto a los cinco millones de pesos para los servicios de beneficencia, cuando se discutía este asunto en esta Cámara, el señor Ministro del Interior dijo que, según tenía conocimiento, los cincuenta millones de pesos estaban ya agotados. El hecho es que los fondos se destinaron a objetos precisos dentro de la autorización respectiva dada por el Presidente de la República, y si hay saldos, ellos están afectos al pago de obras ya contratadas.

El señor VALENZUELA.— De modo que el acuerdo del Senado a que me he referido, ¿quedará en nada?

El señor HUNEEUS.—¿Hay obras contratadas en libras esterlinas? He oído al señor Ministro que hay un depósito bancario de más de 300,000 libras esterlinas.

El señor CELIS (Ministro de Hacienda).—Sí, señor senador; ese saldo es de 396,080 libras esterlinas, que estimadas a $ 38 cada una, equivalen a $ 15.051,041.55, suma que, agregada al saldo en moneda corriente de $ 2.757,165.29, arroja un total de 17 millones 808,206 pesos 84 centavos.

El señor HUNEEUS.—Iba allá mi pregunta, porque si el Gobierno no va a tener que pagar cuentas en libras esterlinas, habría ventaja en que esa suma fuera convertida a moneda nacional.

El señor CELIS (Ministro de Hacienda.—Estoy de acuerdo con Su Señoría. sobre este punto, y al efecto hoy mismo he pedido a la Dirección del Tesoro que ordene al Banco respectivo que convierta esa suma en libras esterlinas a moneda corriente; de modo que la observación de Su Señoría estaba atendida de antemano.

EL PROBLEMA DEL SALITRE

El señor CELIS (Ministro de Hacienda).—El honorable senador por Concepción hizo en sesión anterior dos preguntas al Ministro de Hacienda sobre la actitud que piensa asumir el Gobiernó ante el problema del salitre. La primera pregunta era la siguiente: ¿presentará el Gobierno algún proyecto que lo autorice para comprar o vender salitre con el propósito de estimular en el presente año el expendio de nuestro nitrato? La contestación que puedo dar a Su Señoría respecto de esta pregunta va a ser, por las razones que fácilmente comprenderá la Honorable Cámara, breve y concisa. Y quiero llamar la atención de los honorables senadores, someramente también, hacia lo siguiente: el Gobierno ha encarado este problema con el más vivo interés, lo ha estudiado en sus diversos aspectos, y espera llegar próximamente a una conclusión que satisfaga tódas las expectativas. El Gobierno tiene ya ideas más o menos concretas sobre este asunto, sin perjuicio de que esté dispuesto a oír y a adoptar todas aquellas que sean aceptables y conducentes al fin que se persigue.

Pero, como todo cuanto se diga acerca de un problema de tanta importancia para el país, como es el del salitre, puede ser interpretado en sentido de estimular, de una u otra manera, los negocios bursátiles, con perjuicio, ya de nuestro cambio, ya de nuestro comercio, no se atreve el Ministro que habla a declarar todo el pensamiento del Gobierno en sesión pública; lo haría con el mayor agrado, en sesión secreta o en comité.

El señor ZAÑARTU (don Enrique).—¿Y por qué no destinaríamos a la discusión de este asunto la sesión de 6 1|2 a 7 1|2? Por mi parte formularía indicación en ese sentido. No debemos olvidar que se trata del asunto más grave que preocupa al país en el momento actual.

El señor CLARO SOLAR (presidente).—Debo observar a Su Señoría que el Senado acordó celebrar sesión hoy de seis y media a siete y media de la tarde para ocuparse del proyecto sobre auxilios salitreros.

El señor ZAÑARTU (don Enrique).—Creo que sería preferible que dedicáramos la primera hora de la referida sesión a oír al señor Ministro de Hacienda. A mi juicio no hay problema más grave para Chile en estos momentos, en que el cambio internacional está a poco más de cuatro peniques.

El señor CLARO SOLAR (presidente).—En discusión la indicación formulada por el honorable senador por Concepción.

El señor BULNES.—A mí me cabe la desgracia, señor presidente, de pensar en forma distinta que el honorable senador por Concepción. Creo que ni en sesión pública ni en sesión secreta avanzaremos nada en la solución de este problema, porque la difícil situación del mercado no se modifica con estas discusiones.

El señor CELIS (Ministro de Hacienda).—Por mi parte no me atrevería a avanzar declaraciones de importancia sobre esta materia en sesión pública.

En todo caso, yo estoy a la disposición del Senado para hablar sobre esta materia en sesión secreta.

El señor ZAÑARTU (don Enrique).—El honorable Ministro de Hacienda puede hacer uso de la palabra en la sesión secreta que debemos celebrar hoy con un objeto que está íntimamente relacionado con esta materia.

A mi juicio no se retardaría gran cosa el despacho del proyecto sobre auxilios salitreros si destináramos una media hora a oír las explicaciones que ofrece darnos el señor Ministro de Hacienda.

El señor CLARO SOLAR (presidente).—Podríamos oír al señor Ministro en la primera hora de la sesión de 6 1|2 a 7 1|2, dejando la segunda para la discusión del indicado proyecto.

El señor CELIS (Ministro de Hacienda).—Acepto con mucho gusto la insinuación del honorable presidente; y reservaré las observaciones que deseaba hacer para la sesión secreta. De esta manera podré satisfacer el vivo anhelo que han manifestado algunos honorables senadores de saber cuáles son los propósitos que abriga el Gobierno sobre esta materia y cuáles los antecedentes que tiene en su poder.

El señor CLARO SOLAR (presidente).—Terminados los incidentes.

Se van a votar las indicaciones formuladas.

El señor ZAÑARTU (don Enrique).—Quiero llamar la atención del honorable Ministro de Hacienda hacia los observaciones que formuló Su Señoría hace un momento.

Cuando se trata, señor presidente, de asuntos de esta índole, se levantan suspicacias en el ánimo de muchos y en el fondo de todas estas materias se quiere ver un propósito político.

Nos sucedió ya en el asunto del Ferrocarril Salitrero en que, a pesar de que miembros distinguidos de la Alianza Liberal votaron con nosotros, algún representante de la prensa sería siguió sosteniendo que esa votación había sido de carácter político.

El señor BULNES.—Pero puede excusar su señoría a uno de esos.

El señor ZAÑARTU (don Enrique).—La que edita diarios de muchas páginas.

El señor BULNES.—Pero puede excusar a uno de esos.

El señor ZAÑARTU (don Enrique).—Deseaba manifestar al señor Ministro que aparte de este asunto de tan trascendental importancia toda cuestión política, y que si estuviera en ese puesto el más respetable de mis correligionarios haría exactamente las mismas observaciones que formularé a continuación.

No creo que declaración alguna del Gobierno en esta materia pueda producir las perturbaciones a que se refiere el señor Ministro; por el contrario, estimo inconveniente la política del silencio o del secreto entre 20 o 25 personas en los asuntos salitreros donde hay intereses tan cuantiosos en juego.

El señor CELIS (Ministro de Hacienda). — La Comisión de Senadores y Diputados que juntamente con el representante de la Asociación estudió esta materia, dejó subordinada su resolución al acuerdo de la Asociación Salitrera.

Por mi parte, he enviado al Presidente de la Asociación Salitrera la siguiente nota:

"Este Ministerio necesita conocer la resolución adoptada por el Directorio de la Asociación, que usted tan dignamente preside, sobre el sistema de ventas de salitre por consignaciones acordado por la Sub-Comisión Mixta de Salitre.

Como usted recordará, los acuerdos de la Sub-Comisión están subordinados a la aceptación, por parte de los industriales, de dicho sistema de consignaciones, de modo que este Departamento no podrá adoptar resolución alguna sobre nuevas sesiones de la Comisión, ni sobre el proyecto de ley respectivo, sin tomar conocimiento de los acuerdos de ese Directorio, cuya comunicación agradecerá a usted".

El señor ZAÑARTU (don Enrique).—Nada más interesante que este debate, señor Presidente. El señor Ministro está equivocado en la forma más sorprendente. No habríamos podido aceptar los senadores y diputados quedar sometidos a la decisión de los comerciantes de salitre de Valparaíso.

El señor BULNES.—De los dueños.

El señor ZAÑARTU (don Enrique).—Nó, señor senador; si no era de los dueños.

Voy allá, no se precipite su señoría, que tiene arranques juveniles extraordinarios, y a medida que avanza la primavera, mucho más impetuosos.

Yo digo que no podemos tolerar...

El señor BULNES.—Como este debate es muy largo, sería preferible dejarlo para mañana.

El señor ZAÑARTU (don Enrique). — Permítame terminar mi pensamiento, señor senador; yo nunca interrumpo a su señoría.

El señor BULNES.—Lo he hecho con toda benevolencia.

El señor ZAÑARTU (don Enrique).—Prefiero entonces, continuar mañana, ya que el señor senador por Malleco reclama de la hora...

El señor BULNES.—Si no reclamo, señor senador.

El señor ZAÑARTU (don Enrique). — Entonces, déjeme su señoría concluir, con dos palabras.

Quería manifestar que lo único que acordó la Comisión fué que el señor Oyarzún redactara el proyecto de ley de concentración de ventas del salitre sobre la base de aquellas ideas en que estaban de acuerdo los miembros de la mayoría de la Comisión, y ese proyecto sería presentado por el mismo señor Oyarzún a la Cámara de Diputados, y hecho suyo por el Gobierno, pesárele a quien le pesare, cualquiera que fuera la opinión contraria a dicho proyecto.

Y no podía ser de otra manera, porque el porvenir del país, en la cuestión salitrera, no está entregado, por cierto, a los miembros de la Asociación; el manejo del asunto salitrero está entregado al señor Ministro de Hacienda, y si la Asociación adopta un temperamento contrario al interés nacional, como fué el acuerdo del 26 de Enero, el señor Ministro tiene la obligación de presentar proyectos de ley que anulen esos acuerdos.

Su señoría no puede exhibirse, ante el país y ante la historia, como representante del interés particular; su señoría es representante del Gobierno y es el responsable del porvenir de una industria que es la base de toda nuestra riqueza y del bienestar de la Nación.

Así es que el señor Ministro estaba completamente equivocado, y el señor Vice-Presidente del Senado, que está presente y que es miembro de la Comisión Especial Salitrera, podrá decirnos si estoy o no errado. Su señoría me hace manifestaciones en el sentido de que estoy en la razón, de modo que es el señor Ministro el que está mal informado.

El acuerdo concreto de la Comisión fué que el señor Oyarzún redactara un proyecto de ley que el Gobierno haría suyo, que presentaría a la Cámara de Diputados, por cuanto había modificaciones en el impuesto, y que lo defendería como proyecto del Ejecutivo, aunque este proyecto no contara con la aprobación de la Asociación.

El señor CELIS (Ministro de Hacienda). — Yo he consultado al honorable señor Oyarzún, y lo que me ha expresado sobre este punto coincide sustancialmente con lo que acabo de manifestar. El señor Oyarzún, de quien me he separado hace un momento, está en perfecto acuerdo con el que habla acerca del alcance de los acuerdos tomados por la Comisión.

El señor ZAÑARTU (don Enrique).—Ruego al señor Ministro se sirva traer el acta de la última sesión de dicha Comisión ,y entretanto me permito pedir al señor Vice-Presidente quiera rememorar lo que se acordó en la Comisión sobre este punto.

El señor CORREA.—Aludido por el señor senador por Concepción, diré en breves palabras lo que se acordó sobre este particular.

Yo recuerdo que los miembros de la Comisión que forman parte de la otra Cámara, manifestaron que todas las concesiones que se trataba de hacer por medio del proyecto que el Gobierno presentaría, serían sólo en el caso de que los industriales salitreros se sometieran a las disposiciones de ese proyecto. Eso fué lo convenido.

El señor CELIS (Ministro de Hacienda). — El acta en que aparecen los acuerdos de la Sub-Comisión Mixta de Salitres, aprobados en sesión de 2 de Agosto de 1921, dice así:

Indicación del señor Correa para que desde el 30 de Junio de 1922 el salitre se venda exclusivamente por el sistema de consignación, al precio que fije la Asociación, reservándose para los salitreros asociados los beneficios que la ley acuerda, como los auxilios salitreros, prórroga para el pago de los derechos, etc.

Fué aprobada con la abstención de los señores Symon y Soublette.

Indicación del señor del Campo para que el salitre que se exporte para entrega desde el 1.o de Abril hasta el 30 de Junio de 1922, sea en forma única de consignaciones.

Fué aprobada con la abstención de los señores Symon, Soublette y Fabres.

Ideas de postergar el pago de los derechos de exportación y auxilio fiscal hasta que se hubiere vendido el salitre en Europa. Y que, para el pago de fletes, seguros y demás gastos de la consignación, el Estado refrendará un crédito flotante que tomaría la Asociación hasta de £ 4.0.0 por tonelada de salitre que se consigne.

Fueron aprobadas por unanimidad.

Ideas de fijar un impuesto de exportación proporcional al precio de venta del salitre en la costa

Se aprobó por unanimidad.

Indicación de los señores Correa y del Campo, para tomar como base el precio de 10 chelines por quintal español, a cuyo precio se pagaría el impuesto equivalente a dos chelines y una escala de cuatro peniques más de impuesto por cada chelín de alza en el precio y dos peniques de rebaja en el impuesto por cada chelín de baja en el precio.

Fué aprobada por unanimidad.

Indicación del señor Correa para que los auxilios salitreros se den en adelante en la proporción de 50% en oro y 50% en billete.

Fué aprobada por unanimidad.

Quedó designado el señor Enrique Oyarzún como miembro de la Comisión para redactar el proyecto de ley como base de los acuerdos anteriores.

El señor ZAÑARTU (don Enrique).— Eso es lo mismo que estoy diciendo a su señoría. Si su señoría hubiese leído esa acta, nos habríamos evitado esta discusión.

El señor CELIS (Ministro de Hacienda). —Si la había leído, señor senador.

El señor ZAÑARTU (don Enrique).— El acta no dice en ninguna parte que el proyecto que se elaborara debía ser sometido a la consideración de los industriales, ni los miembros de la Comisión podíamos aceptar tal cosa, pues, en ese caso, habría bastado con que el Gobierno pidiera a la Asociación, que parece ser autoridad omnímoda para el Gobierno del nuevo régimen, el proyecto que le pareciera conveniente a sus intereses, y, entonces, el señor Ministro de Hacienda, en representación de la Asociación, lo habría hecho suyo.

Como no quiero abusar de la benevolencia del Senado, dejo la palabra a fin de renovar esta cuestión en una sesión próxima.

El señor SECRETARIO.— El honorable senador por Colchagua, señor Errázuriz, ha formulado indicación para que se celebre sesión de 6 1|2 a 7 1|2 de la tarde los días Miércoles y Jueves de la presente semana, a fin de tratar del proyecto sobre legislación social, suprimiéndose las sesiones de la mañana.

El señor ECHENIQUE.— ¿No se había acordado celebrar sesiones de 6 1|2 a 7 1|2 los cuatro primeros días de la semana?

El señor CLARO SOLAR (Presidente).—Nó, señor senador; hasta hoy únicamente.

El señor BULNES.—¿De manera que hoy hay sesión de 6 1|2 a 7 1|2 de la tarde?

El señor CLARO SOLAR (Presidente).—Sí, señor senador. El señor Ministro de Hacienda desea que una parte de esa sesión sea secreta, y yo he propuesto que la primera hora sea secreta, y la segunda, pública.

El señor BULNES.—¿Y qué se va a tratar en la segunda hora?

El señor CLARO SOLAR (Presidente).—Del proyecto sobre auxilios salitreros.

El señor BULNES.— ¿Por que no dejamos este proyecto para otra sesión?

El señor CLARO SOLAR (Presidente).—A indicación del señor senador por Arauco, el Senado acordó tratar de este proyecto en la sesión de 6 1|2 a 7 1|2 de hoy.

EL TIFUS EXANTEMATICO EN CHILLAN

El señor ALESSANDRI.— Quiero decir unas pocas palabras sobre un asunto grave.

He recibido una carta del Intendente de Ñuble en que me comunica que ha aparecido en ese pueblo el tifus exantemático con caracteres alarmantes y horrorosos; que actualmente hay diecinueve enfermos en la Cárcel Pública, habiendo fallecido dos. Esto es muy grave, y como no quiero molestar al Senado, dando mayores detalles sobre el particular, me limito a pedir que se publique la carta que he recibido de dicho funcionario, para que llegue a conocimiento del señor Ministro del Interior, quien espero tomará con urgencia las medidas que son indispensables para que no cunda esta epidemia en aquel pueblo. Es de advertir que Chillán es el principal pueblo del sur en que se hacen enganches de trabajadores para otras partes, y, por consiguiente, hay el peligro de que éstos lleven el gérmen del mal a otras poblaciones.

—La carta a que se refiere el señor Alessandri, dice así:

"Chillán, Agosto 29 de 1921.— Señor don José Pedro Alessandri.— Santiago.— Estimado señor y amigo: Con esta fecha escribo y telegrafío al señor Ministro del Interior, dándole cuenta del desarrollo alarmante del tifus exantemático en la ciudad y comunas.

La epidemia ha invadido la cárcel pública; actualmente hay 19 enfermos, dos fallecieron anoche. Dada la gravedad de esta situación, he solicitado del señor Ministro los fondos necesarios para habilitar el lazareto, única manera de evitar que la epidemia ataque a la totalidad de la población carcelaria, que suma 290 individuos. Como este estado de cosas es de suma gravedad, consulté a los médicos y administrador del lazareto, y éstos fueron de opinión que alcanzaría la suma de $ 20,000 para dejar apto este establecimiento, el que he hecho desinfectar previamente, esperando dotarlo de camas, catres y demás útiles adecuados al objeto. Como más arriba le digo, la ciudad y comunas están amagadas por este terrible flagelo; usted comprenderá cuán urgente es tomar medidas inmediatas, por ser Chillán una de las zonas de enganche de numerosos trabajadores que se reparten llevando el germen a otras poblaciones, y también salvar la responsabilidad que a mí me afecta como mandatario de esta provincia.

La honorable Junta de Beneficencia no tiene medios de salvar esta situación pecuniariamente, pues hay un déficit considerable.

Yo estoy alarmado por la forma violentísima cómo el tifus ha aparecido en la cárcel pública.

Me atrevería a proponerle, si usted lo estima conveniente, que se diera lectura en el Honorable Senado al telegrama que envié al señor Ministro del Interior, relacionado con este asunto.

Salúdalo muy atentamente su afectísimo y seguro servidor.—R. Bahamonde".

El señor CLARO SOLAR (Presidente).—Pongo en votación la indicación formulada para celebrar sesión el Miércoles y Jueves de esta semana. de 6 y media a 7 y media. destinadas al proyecto de legislación social, suprimiéndose las sesiones acordadas para la mañana.

El señor YAÑEZ.— Me permito recordar que hay pendiente una indicación formulada por mí para despachar ciertos proyectos de jubilación.

El señor CLARO SOLAR (Presidente).—En la sesión de hoy se tratarán esos proyectos.

Si no se pide votación, daré por aprobada la indicación.

Aprobada.

El señor SECRETARIO.— El honorable senador por Concepción ha hecho indicación para que la primera parte de la sesión de esta tarde sea secreta y se destine a oír las explicaciones del señor Ministro de Hacienda.

El señor ZAÑARTU (don Enrique).— Esa indicación no sería reglamentaria, porque se necesita unanimidad para suprimir los incidentes de una sesión; la sesión debe ser secreta en su totalidad.

El señor CLARO SOLAR (Presidente).—En votación la indicación en la forma en que la acaba de modificar el señor senador.

El señor QUEZADA.— ¿Qué asunto se posterga de esa manera?

El señor CLARO SOLAR (Presidente).—Ninguno, porque la sesión está destinada al problema salitrero y a los proyectos a que se refirió el honorable senador por Valdivia.

Si no hay inconveniente, daré por aprobada la indicación.

Aprobada.

Se suspende la sesión

Se suspendió la sesión.

SEGUNDA HORA

RESERVA DEL CABOTAJE PARA LA MARINA MERCANTE NACIONAL

El señor CLARO SOLAR (Presidente).—Continúa la sesión.

El señor RAMIREZ (Ministro de Justicia e Instrucción Pública).— Deseo presentar mis excusas a la Honorable Cámara por verme en el caso de ausentarme de la Sala, pues tengo que cumplir una obligación cón el señor Embajador de México. Por esta razón no me será posible estar presente en esta media hora de sesión.

El señor CLARO SOLAR (Presidente).—Continúa la discusión general del proyecto sobre reserva del cabotaje.

Puede usar de la palabra el honorable senador por Atacama, que quedó con ella en la sesión anterior.

El señor MAC-IVER.— Ayer, al levantarse la sesión, iba a decir a la Cámara que en 1917 se había aprobado la reserva del cabotaje para la Marina Mercante Nacional y conjuntamente con ese proyecto, combatido rudamente por mí en lo relativo al impuesto del tonelaje y aceptado en lo relativo al privilegio, se aprobaron en esta Cámara otros proyectos de protección a la Marina Mercante Nacional, como el del millaje y el de la protección a los astilleros, que, según me parece, iba conjuntamente con aquél.

¿Qué se han hecho esos proyectos? ¿Por qué no se han tratado en la otra Cámara? ¿Por qué el Gobierno, que se dice interesado en la protección de la Marina Mercante Nacional, no ha removido la discusión de esos proyectos? ¿Será porque ellos no imponen cargas o gabelas que pesen sobre los consumidores, sino que todo se paga con fondos generales de la Nación?

Sería curioso que los proyectos que vienen a pesar directamente sobre los consumidores, encareciendo la vida, fueran los preferidos. ¿Cómo se han dejado de mano los proyectos sobre fomento de la Marina Mercante Nacional por medio del millaje, y de protección a los astilleros mediante una prima sobre las construcciones, para traer a la Cámara este otro, que pesará rudamente sobre los consumidores?

Lamento que aquellos proyectos no se hayan discutido, que no se haya acordado de ellos el Gobierno, que no los haya tenido presente ni siquiera por un momento y que sí haya tenido presente éste, que tiene por objeto adelantar en cinco o seis años, en estos momentos de angustia para las personas y para el país, la exclusiva del cabotaje.

Se habló más, señor Presidente en aquella época; el senador mismo que hace uso de la palabra inició la idea de una protección a la marina de alta mar, a la navegación internacional, basada en una recompensa sobre las mercaderías exportadas o importadas, sobre los impuestos que ese tráfico produjera. No se trataba del derecho diferencial, sino de una base o forma ajena a él. ¿Por qué no se ha tratado de aquella idea, por qué no se la ha traído en forma de proyecto para la protección de la marina mercante? Nada de esto se ha hecho, y solo se ha propuesto esta protección que pesa, repito, rudamente sobre el consumidor, encareciendo en forma muy sensible la vida por demás cara ya en el país.

Este proyecto no tiene un origen noble; no se puede decir de él lo que se dijo ante las ruinas de Itálica: que su cuna es de oro y marfil. No; tiene un origen humilde, un origen, me atrevería a decirlo, vergonzoso, porque nace de un estado de indisciplina y de perversión del trabajo del país. La discusión de este proyecto es hija de la huelga, nace de la huelga y es para la huelga. Lo dijo ayer el señor Ministro de Justicia al dar los fundamentos para la discusión inmediata del proyecto; según Su Señoría, hay necesidad de proteger al armador con el objeto de mejorar la situación de la tripulación. De aquí nació la discusión de este proyecto, nació de la huelga y es para contentar la huelga.

Tal vez para alguno de mis honorables colegas sea aceptable esta cuna del proyecto. Para mí, lo declaro esta cuna es profundamente desagradable.

En uno de estos movimientos de los gremios marítimos de Valparaíso, contagiados en sus viajes a Estados Unidos con el valor del salario en la marina mercante americana, exigieron aumento de salarios, y para apaciguar una de esas situaciones, se ofreció a los armadores de Valparaíso, como una compensación a los sacrificios que harían, este proyecto de protección a la Marina Mercante Nacional, que adelanta en seis años la exclusividad del cabotaje establecida por la ley de 1917. ¡Mal origen del proyecto, mala cuna y probablemente, si llega hasta ser ley, tendrá mala vida!

Pero hoy nos viene este proyecto apadrinado por sociedades conocedoras de la materia; trae en su favor las prédicas de la prensa, trae también ciertos aires de la opinión pública y con esto pasará en el Senado, como pasó en la Cámara de Diputados.

No conozco instituciones más perniciosas que las sociedades de fomento fabril; esas instituciones que ayudan a los Poderes Públicos con su consejo y su ilustración.

La mitad de las malas leyes, por lo menos que se han dictado entre nosotros en los últimos tiempos sobre impuestos de aduanas han nacido en las sociedades de fomento fabril. Yo podría señalar innumerables casos en que el consejo de las instituciones gremiales ha sido funesto; y se explica, pues ese consejo adolece de un defecto grave, cual es el de que todas las instituciones de esta clase miran las cuestiones que estudian bajo un prisma único, con un pequeño anteojo que no abarca más horizonte que el más inmediato al fin que persiguen. Una institución o consejo relacionado con la Marina, por ejemplo, no mira más que a la Marina, su vista, su visual no llega más allá. Esa institución no estudiará jamás la cuestiones en relación a otros intereses.

Si he de juzgar por los informes presentados a la Honorable Cámara en defensa o apoyo del proyecto que discutimos, este parece deberse a la acción de la Liga Marítima de Chile, y mira al interés inmediato, no de la Marina Mercante chilena, sino de los armadores de la Marina Mercante chilena.

Su defensa, los fundamentos que se exponen para sostener que conviene anticipar la fecha de la vigencia del privilegio de la ley de 1917, están muy lejos de ser satisfac son más bien contraproducentes, a tenido de ese escrito en forma de sentado a esta Cámara, o al Congreso

¡ Yla prensa! La prensa es un gran poder para el bien o para el mal, verdad o para el error. Es un poder formación, y tras la información, el juicio de los que no se lo pueden por sí mismos. La prensa es un una reunión de hombres, con todas siones, los intereses y las debilidades hombres y además,—¿por qué no decirlo?— ces con toda la grandeza, la energía y gación de los hombres; pero no es más colección de hombres. La prensa es una cuando defiende la verdad, pero que cuando defiende o se pone del lado de

La opinión pública, el pensar otra fuerza, otro elemento que arrastra luntad humana, pero que no tiene derecho arrastrarla en todas las circunstancias siones.

Si hubiera una opinión sobre los políticos, ¿quién se atrevería a levantar tra la voluntad manifestada por el pueblo tra la voluntad de la nación? ¿Pero bos políticos estas materias especiales lación relativas a la protección de ciertas tuciones particulares, sobre las cuales interés especial el pueblo, el país, ¿Pero se puede apreciar por lo que opinión pública, por lo que les parezca personas de todas clases, una cuestión esta, que tiene un carácter, si no técnico, menos, casi técnico?

Pueden responder mis honorables

Hay dos clases de opinión pública: nace espontánea del cerebro, del corazón ta opinión pública, que, aunque no respetada, es respetabilísima! Y hay nión pública. que es hija de la propaganda, la tenacidad, del trabajo, de la persistencia, una cantidad de medios que se emplean al fin y al cabo sugestionan en una forma y que a veces vence, porque el todos no está para combatir en toda todas circunstancias. Esta opinión arrancada por medio de campañas de en otra forma, puede ser respetada, ralmente no lo es.

No son esos los elementos de juicio be acoger la Cámara. La Cámara debe la base de su resolución, la formación criterio, en el estudio de la cuestión el estudio detenido, de las razones para llegar o no a la realización del en la consulta imparcial del interés dejarse sugestionar en forma alguna reses gremiales por intereses particulares es el terreno de la discusión; este es el del debate y no el de la propaganda o formaciones que no se ajustan siempre dad de las cosas.

Y bien, señor Presidente, en este de la razón, de la conveniencia es el que aparece en primer lugar que estamos debatiendo, está el hecho a nuestra voluntad y superior a terceros, de que el país tiene dos para su comercio interior, para el la de tierra que son los ferrocarriles mar que es la navegación costanera, je. No tiene más.

Ahora bien, ¿qué fenómeno se ha con la última alza de las tarifas de rriles del Estado? Una alarma intensa, mente intensa, muy justificada, sobre provincias del sur, Chiloé, Llanquihue, Malleco; alarma que el día de mañana que comunicarse, como se comunica de pólvora, a las provincias del centro El alza de las tarifas implica el en forma grave, de las subsistencias República. Significa más todavía: muerte de la industria nacional. La se produce en Chiloé, no puede venir la madera que nos llega viene muy por consiguiente, las construcciones ser muy costosas.

En realidad, se está creando al país tuación muy penosa, cualquiera que tificación que tenga esta alza de las tarifas ferrocarriles.

Y yo me digo: a este mal nacional, tuación gravísima que estamos creando ción ¿vamos a agregar todavía otro mal, privar al país de la vía marítima? La que queda libre vamos a encarecerla, cerla. He aquí el aspecto del problema necesario encarar y cuya significación cuencias ninguno de mis honorables drá desconocer.

En el día de hoy, en todas partes remedio a esta situación; se buscan para el comercio en toda forma, ya navegación fluvial, componiendo los minos, y en cualquiera otra forma.

Hace poco el honorable senador por go, señor Echenique, pedía que se hicieran nas exploraciones en el río Bueno para es posible facilitar la salida hacia el mar productos agrícolas de aquella región. ganaría con sacar esos productos a la en el día de mañana se han de fletes prohibitivos para su trasporte ¿No hemos visto con qué facilidad se to de acuerdo en materia de tarifas y dos grandes compañías que hacen la del sur del Pacífico? El acuerdo la Compañía Inglesa del Pacífico y la Suramericana ¿acaso no mató la la vela en nuestras costas?

¿Se puede decir que no habrá ble entre las compañías de vapores de tarifas? ¿Acaso poco antes de la subieron los fletes internacionales de 20 chelines a treinta o cuarenta?

¿Cómo crecieron esos fletes? ¿En dad a las leyes económicas que rigen y la demanda? No, señor. Se hizo por cierto de empresas reunidas en algunas de Europa, que se acordaron para elevar tes en esa forma.

Y después de establecido ese mundial ¿puede hacerse la afirmación hace, de que no existe monopolio

Me imagino que no.

Todo tiende hoy día al monopolio ciación. Todos se conciertan para hacer trechos los intereses de los capitalistas hacer más resistentes a los trabajadores. labra americana trust significa algo tencia no se puede poner en duda.

En el día de hoy ¿no se está preparando Chile el monopolio de la producción bón? ¿No se ve que las compañías se unen para defenderse de las exigencias sus trabajadores?

Esto está en conocimiento de todos.

¿En qué parte del mundo no se hoy los capitalistas para evitar la ruina amenaza con las exigencias de los obreros? estamos viendo que los trabajadores federan para atacar a los empresarios? to durará esta lucha? No lo sabemos.

Sólo sabemos que esta situación concluir, porque es artificial, anti- conveniente. No es el hombre para vivir petua lucha, porque no es cierto, haya antagonismo real entre el capital bajo, sino sólo entre el capitalista y dor, lo que es enteramente diverso.

El señor CLARO SOLAR (Presidente). Como ha llegado la hora, quedará con la palabra.

Se levanta la sesión.

Se levantó la sesión.

EL OCASO DE LEGUIA

La próxima caída del tirano del Perú, vergüenza de América.—Importancia de la revolución iniciada en Iquitos.

EL PROBLEMA DEL DIVORCIO EN CHILE.— Una encuesta por "SUCESOS".—Lo que opinan el señor Arzobispo, el presidente de la Cámara don Carlos Alberto Ruiz y el senador demócrata don Guillermo Bañados.

LA FUSION DE CORREOS Y TELEGRAFOS.— Cómo se verificará.—Las economías que esto significará para el Fisco.—Lo que nos dijo el nuevo Director don Enrique Vergara.

LAS EMBAJADAS QUE REGRESAN DEL PERU EN SANTIAGO Y VALPARAISO.— Las carreras a beneficio de la Cruz Roja.— Diversas instantáneas tomadas en las tribunas del Club Hípico.

La revista en la Escuela de Sub-Oficiales.—Un torneo sportivo en Viña del Mar.—La revista preparatoria de los boy scouts.—El primer raid aéreo Punta Arenas-Río Gallegos.—El aniversario del Uruguay.—Match entre empleados de Banco.

El niño Ernestito Barros entre los doctores de la ley, caricatura en colores a doble página.

La Vida que Pasa, silueta del diputado don Alejandro Rosselot.

"SUCESOS" de Mañana Jueves 1.º

Detalle de la inversión de los 50.000.000 de pesos destinados a la construcción de obras públicas

LOS ANTECEDENTES RELATIVOS A LA INVERSION DE LOS CINCUENTA MILLONES DE PESOS DESTINADOS A LA EJECUCION DE OBRAS PUBLICAS A QUE SE REFIRIO EL SEÑOR MINISTRO DE HACIENDA, SON LOS SIGUIENTES:

Las inversiones decretadas se clasifican en la siguiente forma:

	Decretado	Pagado	Saldo
Construcción y reparación de edificios	$ 7.890,962.62	$ 4.805,664.71	$ 3.085,297.91
Agua potable y Saneamiento	5.590,937.04	4.285,767.74	1.805,169.30
Ferrocarriles	10.062,274.71	7.711,505.59	2.350,769.12
Puentes y caminos	13.536,305.34	9.669,774.43	3.866,530.91
Traslado y alimentación de obreros desocupados	3.490,554.92	3.031,250.69	459,304.23
	$ 40.571,034.63	$ 29.503,963.16	$ 11.067,071.47

La clasificación anterior se distribuye como sigue:
Decretado para:

	Interior	Instrucción	Hacienda	Guerra	Ind. y O. Púb.
Edificios	$ 814,643.—	$ 2.501,081.59	$ 278,540.—	$ 688,494.43	$ 3.608,203.60
Agua Potable	3.520,900.—	....	....	....	$ 2.070,037.04
Ferrocarriles	....	....	....	....	10.062,274.71
Puentes y caminos	....	....	....	....	13.536,305.34
Obreros	3.490,554.92	....	....	....	....
	$ 7.826,097.92	$ 2.501,081.59	$ 278,540.—	688,494.43	$ 29.276,820.69

LEY 3738 DE HACIENDA

$ 50.000,000

MOVIMIENTO DE LA CUENTA OBRAS PUBLICAS

CONSTRUCCION Y REPARACION DE EDIFICIOS

MINISTERIO DEL INTERIOR

N.o Dto.	fecha Objeto	Autorizado	Girado	Saldo
905	Abril 25.—A Luis Vásquez, reparaciones en el Palacio de la Moneda....	$ 14,643.00	$ 14,643.00	....
1032	Mayo 14.—Al tesorero de la Beneficencia para construcción de pabellones en el Hospital Manuel Arriarán	300,000.00	300,000.00	....
1809	Junio 29.—Al Intendente de Santiago para ornato Cerro San Cristóbal......	500,000.00	500,000.00	....
		$ 814,643.00	$ 814,643.00	....

MINISTERIO DE INSTRUCCION

N.o Dto.	fecha Objeto	Autorizado	Girado	Saldo
1800	Mayo 24.—A Adolfo Wainer, Estados N.os 13 y 14 del Museo Histórico.. ...	$ 40,410.48	$ 40,410.48	....
1977	Mayo 30.—Al Id. por Id. N.o 17 de Id....	19,239.13	19,239.13	....
2557	Junio 16.—Al Director de O. P. para trabajos en la Biblioteca Nacional, Museo Histórico y Archivo General de Gobierno.. ..	1.000,000.00	219,670.37	780,329.63
2882	Junio 22.—Al Id. para instalación eléctrica de la Biblioteca Nacional, contratada por P. Shaufelle.	71,891.13	10,438.21	61,452.92
1793	Mayo 24.—A N. Balumburm, Estado N.o 2 de los trabajos en el Liceo de Concepción..	$ 160,078.45	$ 160,078.45	....
1785	Mayo 25. — A Santiago Cruz, Estado N.o 9 trabajos Liceo Talca..	1,987.75	1,987.75	....
1978	Mayo 30.—A Pablo Schaufelle, Instalaciones Eléctricas en la Biblioteca Nacional..	12,789.92	12,789.92	....
2607	Mayo 17.—Al Director de O. P. para trabajos en los Liceos de Valdivia, Traiguén, Concepción, Talca, Los Angeles, Lebu e Inspección Técnica	705,000.00	362,411.45	342,588.55
2642	Mayo 31.—Al Directorio de O. P. para trabajos del Internado del Liceo de Talca..	12,000.00	12,000.00	....
940	Abril 20. — A Cesáreo Mannarelli, para trabajos del alumbrado eléctrico del Liceo de Talca	29,654.98	....	29,654.98
2006	Junio 16.—Al Director de O. P. para trabajos en el Liceo de Tomé y otros...	211,171.45	180,551.30	30,620.15
2638	Junio 17.—Al Id. para Id. en el Liceo de Niñas N.o 2 de Santiago..	50,000.00	16,124.16	33,875.84
3261	Junio 30.—Al Director de la Escuela de Medicina, para trabajos del Pabellón de Anatomía..	186,858.30	186,858.30	....
		$ 2.501,081.59	$ 1.222,559.52	$ 1.278,522.07

MINISTERIO DE HACIENDA

N.o Dto.	fecha Objeto	Autorizado	Girado	Saldo
405	Marzo 22.—Al Director de Especies Valoradas, para obras complementarias del edificio..	$ 278,540.00	$ 258,540.00	$ 20,000.00

(MINISTERIO DE GUERRA)

N.o Dto.	fecha Objeto	Autorizado	Girado	Saldo
1928	Julio 8.—A la Caja de la Escuela Militar para construcciones.	$ 100,000.00	$ 100,000.00	....
2250	Agosto 4.—Al id. para id.	$ 200,000.00	$ 200,000.00	....
2004	Julio 16.—Al Jefe del Departamento Administrativo Militar para trabajos en el Grupo Aldunate. .	$ 349,312.00	$ 349,312.00	....
2437	Agosto 24.—A Walton Bade y Co., para construcción de una cuadra en el Regimiento Chacabuco en Concepción.	$ 39,182.43	$ 39,182.43	....
		$ 688,494.43	$ 688,494.43	....

(MINISTERIO DE INDUSTRIA Y OBRAS PUBLICAS)

N.o Dto.	fecha Objeto	Autorizado	Girado	Saldo
202	Marzo 16.—Al Director de Obras Públicas para la terminación de la Biblioteca Nacional.	$ 100,000.00	$ 100,000.00	....
201	Marzo 16.—Al id. id. para id. de la Escuela de Medicina.	$ 100,000.00	$ 100,000.00	....
292	Abril 2.—A. W. Bade y Co., estado N.o 4 de la construcción del Laboratorio del Instituto Agronómico.	$ 1,920.00	$ 1,920.00	....
247	Marzo 23.—A Adolfo Wainer, estado N.o 15, obra gruesa del Museo Histórico.	$ 56,892.60	$ 56,892.60	....
247	Marzo 23.—A Adolfo Wainer por la retención estado N.o 15, Museo Histórico.	$ 6,321.40	$ 6,321.40	....
332	Abril 6.—A. W. Bade y Co., estado N.o 1, por trabajos en el Instituto Agronómico.	$ 13,203.06	$ 13,203.06	....
333	Abril 6.—Al id. por estado N.o 5 del id.	$ 14,154.39	$ 14,154.39	....
334	Abril 6.—A. W. Bade y Co., estado N.o 11, trabajos Pabellones, Bosques, Pesca y Caza.	$ 8,478.86	$ 8,473.86	....
438	Abril 27.—Estado N.o 6 bis, trabajos Escuelas de Ingeniería y Arquitectura.	$ 54,232.52	$ 54,232.52	....
439	Abril 27.—A. W. Bade y Co., estado N.o 6, trabajos Escuela de Ingeniería. . .	$ 95,938.00	$ 95,938.00	....
417	Abril 22.—A. A. Wainer, estado N.o 16, Museo Histórico.	$ 25,131.00	$ 25,131.00	....
340	Abril 6.—Al Director de Obras Públicas para la Nueva Maternidad de San Vicente.	$ 600,000.00	$ 6,675.00	$ 593,325.00
336	Abril 6.—A. W. Bade y Co., estado N.o 18, trabajos Instituto Agronómico.	$ 27,777.46	$ 27,777.46	....
485	Mayo 4.—Al Director de Obras Públicas, trabajos en la Biblioteca Nacional.	$ 100,000.00	$ 100,000.00	....
495	Mayo 7.—Al id. trabajo en la Escuela Barros Luco de Valparaíso.	$ 300,000.00	$ 300,000.00	....
496	Mayo 7.—Al id. trabajos Pabellón Escuela de Ingeniería.	$ 100,000.00	$ 100,000.00	....
521	Mayo 12.—A Roberto Vergara, estado N.o 10, trabajos Escuela Salvador Sanfuentes.	$ 15,093.63	$ 15,093.63	....
520	Mayo 12.—Al Director de Obras Públicas, trabajos Escuela de Río Negro. .	$ 28,990.00	$ 28,990.00	....
630	Mayo 25.—Al id, trabajos en el Grupo Escala. . .	$ 20,246.95	$ 20,246.95	....
616	Mayo 26.—A Abel Gutiérrez, como arquitecto de la Escuela José M. Balmaceda.	$ 10,000.00	$ 10,000.00	....
1131	Julio 13.—Al Director de Obras Públicas, trabajos en la Escuela de Ingeniería.	$ 200,000.00	$ 163,980.26	$ 36,019.74
515	Mayo 12.—A José Rosales, trabajos edificios Antofagasta.	$ 300,000.00	....	$ 300,000.00
1414	Agosto 10.—Al Director de Obras Públicas, trabajos en la Escuela Ingeniería.	$ 300,000.00	$ 64,862.75	$ 235,137.25
1132	Julio 13.—A Aliro Montero, artículos para las puertas y ventanas del taller de mecánica.	$ 18,955.05	....	$ 18,955.05
1178	Julio 15.—Situaciones de pago de W. Bade y Co. por trabajos en la Escuela de Ingeniería y Arquitectura.	$ 1.110,868.18	$ 507,529.38	$ 603,338.80
		$ 3.608,203.60	$ 1.821,427.76	$ 1.786,775.84

RESUMEN

	Autorizado	Girado	Saldo
Ministerio del Interior. . . .	$ 814,643.00	$ 814,643.00	....
Ministerio de Instrucción. . .	2.501,081.59	1.222,559.52	$ 1.278,522.07
Ministerio de Hacienda. . . .	278,540.00	258,540.00	20,000.00
Ministerio de Guerra.	688,494.43	688,494.43	....
Ministerio de Industria y Obras Públicas	3.608,203.60	1.821,427.76	1.786,775.84
	$ 7.890,962.62	$ 4.805,664.71	$ 3.085,297.91

LEY 3,738 DE HACIENDA.— $ 50.000,000

MOVIMIENTO DE LA CUENTA DE OBRAS PUBLICAS

OBRAS DE AGUA POTABLE Y SANEAMIENTO

Ministerio del Interior

N.o Dto.	Fecha Objeto	Autorizado	Girado	Saldo
632	Abril 11. Al D. de O. P., trabajos Agua Potable de Talcahuano	$ 400,000.—	$ 18,000.—	382,000.—
631	Abril 11. A la Inspección de Agua y Desagües, para id. en Concepción y Talcahuano	100,000.—	100,000.—	....
870	Abril 25. A la id. id. por materiales para las obras.	1.500,000.—	1.500,000.—	....
927	Abril 30. Para trabajos de Agua Potable de Copiapó.	50,000.—	50,000.—	....
1254	Mayo 30. Al D. de O. P., por derechos aduana de cañerías para agua potable	35,000.—	35,000.—	....
2113	Julio 13. A la Inspección de Agua Potable para una bomba motor del servicio en Talca	50,000.—	50,000.—	....
1744	Junio 22. Para trabajos de agua potable en San Felipe y Los Andes	500,000.—	126,439.46	373,560.54
2258	Junio 21. A la Inspección de Agua Potable para pago de materiales a la Soc. Anónima Aut. Fornó .	885,900.—	885,900.—	....
		$ 3.520,900.—	$ 2.765,339.46	$ 755,560.54

MINISTERIO DE INDUSTRIA

N.o Dto.	Fecha Objeto	Autorizado	Girado	Saldo
203	Marzo 16. Al D. de O. P., para obras de agua potable de Temuco	$ 10,000.—	$ 10,000.—	....
237	Marzo 19. Al id. para el pago a H. Lois, trabajos agua potable de Iquique.	150,000.—	150,000.—	....
295	Abril 2. Al D. de O. P., para el pago de obras de agua potable de Iquique..	200,000.—	147,890.26	52,109.74
416	Abril 22. Para piezas especiales contratadas a Stewar Comp. L., para el agua potable de Iquique .	11,847.11	....	11,847.11
472	Mayo 2. Al D. de O. P., para la Inspección Alcantarillado Arica	2,021.67	1,021.67	1,000.—
355	Abril 13. Para la aceptación de propuestas en el "Errázuriz" y "Simpson" por aseo	7,128.—	6,914.97	213.03
883	Junio 13. A Armando Arias, sueldo como Inspector Técnico del Alcantarillado de Tocopilla . .	8,375.—	8,375.—	....
366	Abril 13. A Ernesto Vigneaux, trabajos en el alcantarillado de Arica . .	298,500.—	....	298,500.—
791	Junio 6. Estado N.o 3, material y cañerías para el agua potable de Iquique.	116,444.83	116,444.83	....
909	Junio 16. Estado N.o 3, agua potable de Iquique.	426,343.58	426,343.58	....
849	Junio 10. A Alejandro Bertrand, honorarios como Inspector del Agua Potable de Iquique	23,385.15	....	23,385.15
1099	Julio 4. Al D. de O. P., para la inspección técnica del alcantarillado de Tocopilla	14,000.—	14,000.—	....
1235	Julio 25. A H. Lois, trabajos agua potable de Iquique	200,000.—	102,676.27	97,323.73
1316	Agosto 2. Estado N.o 4, material y cañerías para el agua potable de Iquique	66,658.15	58,923.15	7,735.—
1245	Julio 25. A la Inspección Técnica Alcantarillado de Arica	8,850.—	....	8,850.—
1318	Agosto 2. Para el pago de un inspector para el agua potable de Iquique	2,000.—	....	2,000.—
1317	Agosto 2. Estado N.o 4, material y cañerías para el agua potable de Iquique	1,345.—	....	1,345.—
537	Mayo 17. Estado N.o 2, Agua potable de Iquique.	209,579.10	209,579.10	....
712	Mayo 28. Al D. de O. P., para trabajos de agua potable de Iquique, contratados a H. Lois	200,000.—	200,000.—	....
691	Mayo 28. Al id. Inspección Técnica Agua Potable de Iquique	15,300.—	15,300.—	....
693	Mayo 28. A Stewar y Cía., por diferencia de cambio.	6,806.15	6,806.15	....
692	Mayo 28. Estado N.o 2, agua potable de Iquique.	46,153.30	46,153.30	....
1109	Julio 4. Al D. de O. P., para trabajos de agua potable Iquique	30,000.—	....	30,000.—
1120	Julio 28. Al id. para la Inspección Técnica de Iquique (Agua potable) . . .	15,300.—	....	15,300.—
		$ 2.070,037.04	$ 1.520,428.28	$ 549,608.76

RESUMEN

	Autorizado	Girado	Saldo
Ministerio del Interior	$ 3.520,900.—	$ 2.765,339.46	$ 755,560.54
Ministerio de Industria	2.070,037.04	1.520,428.28	549,608.76
	$ 5.590,937.04	$ 4.285,767.74	$ 1.305,169.30

LEY 3738 DE HACIENDA

$ 50.000,000.—

MOVIMIENTO DE LA CUENTA OBRAS PUBLICAS

CONSTRUCCIONES Y ESTUDIOS DE FERROCARRILES

MINISTERIO DE INDUSTRIA Y OBRAS PUBLICAS

No. Dto.	Fecha Objeto	Autorizado	Girado	Saldo
197	Marzo 17.—A Railway y Worck, estado No. 4, ferrocarril de Paine a Talagante	$ 130,250.19	$ 130,250.19	......
204	Marzo 16.—Al D. de O. P. para inspección técnica ferrocarril Iquique a Pintados, Larraín Alcalde a Pichilemu y Los Angeles Santa Bárbara	59,886.68	59,886.68	......
260	Marzo 23.—Al Banco de Chile y Argentina, estado No. 4, trabajos Larraín Alcalde a Pichilemu	60,116.58	60,116.58	......
426	Abril 22.—Al Intendente de San Fernando para pagar honorarios de Hombres Buenos	600.—	600.—	......
431	Abril 23.—Al Intendente de San Fernando para pagar expropiaciones de terrenos del ferrocarril de Larraín Alcalde a Pichilemu	1,923.85	1,923.85	......
342	Abril 6.—Al D. de O. P. para trabajos del ferrocarril de Iquique a Pintados	200,000.—	200,000.—	......
404	Abril 20.—A Railway y Worck, importe de los estados 5 y 5-bis de los trabajos del ferrocarril de Paine a Talagante	246,217.32	246,217.32	......
440	Abril 27.—Al Banco de Chile y Argentina, por Pacífico Carrasco, estado número 5 del ferrocarril de Larraín Alcalde a Pichilemu	92,699.81	92,699.81	......
418	Abril 22.—Al D. de O. P. para terminación del ferrocarril de Púa a Traiguén	140,667.—	131,874.46	$ 8,792.54
419	Abril 22.—Al Intendente de Santiago, para pago expropiación del ferrocarril de Paine a Talagante ...	96,958.04	......	96,958.04
471	Mayo 4.—A Corty y Cía., estado No. 1, ferrocarril de Freire a Cunco	166,421.23	166,421.23	......
473	Mayo 2.—Al Embajador de Chile en Estados Unidos, inspección técnica de materiales ferrocarriles de Paine a Talagante y Freire a Cunco..	32,756.17	32,756.17	......
484	Mayo 4.—Al D. de O. P., para construcción del ferrocarril de Iquique a Pintados	250,000.—	......	250,000.—
502	Mayo 7.— Al id., inspección técnica de ferrocarril de Iquique a Pintados, Larraín Alcalde a Pichilemu, Paine a Talagante y Los Angeles a Santa Bárbara	37,700.—	37,700.—	......
524	Marzo 12.—Al D. de O. P. para inspección técnica del ferrocarril de Paine a Talagante	10,000.—	10,000.—	......
535	Mayo 17.—Al D. de O. P. para inspección del ferrocarril de Freire a Cunco.	25,000.—	25,000.—	......
548	Mayo 17.—Al Intendente de Curicó, para expropiación de terrenos	925.—	925.—	......
549	Mayo 17.—A E. Becerra A. Lea y L. Risopatrón por honorarios	600.—	600.—	......
626	Mayo 25.—Estado No. 6, ferrocarril de Paine a Talagante..	89,687.04	89,687.04	......
714	Mayo 28.—Al Intendente de Bío-Bío, para expropiaciones y honorarios	45,465.50	......	45,465.50
690	Mayo 28.—Al D. de O. P., trabajos del ferrocarril de Los Angeles a Santa Bárbara	200,000.—	162,322.10	37,677.90
688	Mayo 28.—Al Intendente de Bío-Bío, para materiales del ferrocarril de Paine a Talagante	23,445.—	23,445.—	......
622	Mayo 25. — Sueldos del personal de Iquique a Pintados	78,490.—	78,490.—	......
786	Junio 6. — Sueldos del personal de Los Angeles a Santa Bárbara	28,800.—	28,800.—	......
813	Junio 7.—Al D. de O. P., materiales de ferrocarril de Iquique a Pintados.	7,915.—	......	7,915.—
621	Mayo 25. — Sueldos del personal del ferrocarril de Paine a Talagante	32,000.—	32,000.—	......
843	Junio 10. — Sueldos del personal del ferrocarril de Freire a Cunco	62,600.—	62,600.—	......
988	Junio 22. — Estados números 7 y 7-bis, trabajos			

N.o Dto.	Fecha Objeto	Autorizado	Girado	Saldo
	del ferrocarril de Paine a Talagante	211,797.69	211,797.69	......
939	Junio 18.—A Railway y Worck, C. L., estado No. 1 del ferrocarril de Paine a Talagante	2.739,155.83	2.739,155.83	......
943	Junio 18.—Al Banco Chile y Argentina, por P. Carrasco, estado N.o 6 FF. CC. Larraín Alcalde a Pichilemu	69,006.38	69,006.38	....
814	Junio 7.—Al D. de O. P. trabajos en el FF. CC. de Iquique a Pintados	250,000.—	205,197.19	44,802.81
981	Junio 22.—Sueldos personal FF. CC. Larraín Alcalde a Pichilemu	23,400.—	23,400.—	....
884	Junio 13.—Al D. de O. P. para reparación de locomotoras	100,000.—	30,000.—	70,000.—
1263	Julio 27.—Estados N.os 8 y 8 bis FF. CC. Paine a Talagante	248,243.89	248,243.89	....
1331	Agosto 2.—Al Banco Chile y Argentina, estado N.o 7 FF. CC. Larraín Alcalde a Pichilemu	82,130.93	82,130.93	....
1236	Julio 25. — Diferencia de cambio en estados N.os 1, 7 y 7 bis FF. CC. de Paine a Talagante	117,415.58	117,415.58	....
1219	Julio 25.—A Félix Corti, estado N.o 2 FF. CC. Freire a Cunco	147,654.04	147.654.04	....
1218	Julio 25.—Al id. por saldo del estado N.o 1 de los trabajos del FF. CC. de Freire a Cunco	821,595.40	821,595.40	....
1127	Julio 12.—Al id. estado N.o 1 del FF. CC. de Freire a Cunco	1.000,000.—	1.000,000.—	....
1330	Agosto 2.—Al D. de O. P. para pagar trabajos de Freire a Cunco	1.630,750.56	....	1.630,750.56
1348	Agosto 4.—Al id. para id. id. de Iquique a Pintados.	500,000.—	431,593.23	158,406.77
		$ 10.062,274.71	$ 7.711,505.59	$ 2.350,769.12

LEY 3738 DE HACIENDA.

$ 50.000,000.00

MOVIMIENTO DE LA CUENTA OBRAS PUBLICAS

REPARACION Y CONSTRUCCION DE PUENTES Y CAMINOS MINISTERIO DE INDUSTRIA Y OBRAS PUBLICAS

N.o Dto.	Fecha Objeto	Autorizado	Girado	Saldo
206	Marzo 16.— A C. Donoso, estado N.o 6, construcción Puente Claro	$ 39,112.24	$ 39,112.24	....
235	Marzo 19.— A Paulo Goldemberg, estado N.o 2, Puente Nicudahue	8,222.48	8,222.48	....
236	Marzo 19.— Estado N.o 3, Puente Cunaco	16,288.10	16,288.10	....
240	Marzo 19 — Franck y Chadwikc, estado N.o 5, Puente Cautín	24,303.—	24,303.—	....
239	Marzo 19.— A Ant. Piumarta, estado N.o 2, Puente Tutuden	27,606.04	27,606.04	....
256	Marzo 23.— A P. Goldemberg, estado N.o 3, Puente Nicudahue	64,865.81	64,865.81	....
196	Marzo 11.— Al D. de O. P. para caminos	700,000.—	700,000.—	....
198	Marzo 16.— Al id, id. para id., Concepción a Bulnes	400,000.—	400,000.—	....
199	Marzo 16.—Al id. para id., acceso a Santiago	100,000.—	100,000.—	....
200	Marzo 16. — Al id para id. de Serena a Coquimbo	330,000.—		330,000.—
205	Marzo 16.— Al id. para reparación camino Concepción a Talcahuano	100,000.—	100,000.—	....
234	Marzo 19.— Al id. cuotas fiscales adeudadas por erogaciones particulares para reparación de caminos	500,000.—	499,964.—	36.—
252	Marzo 23.— Al id. para pagar a Aníbal Barrios la construcción de un camino de Paine a Talagante.	18,000.—	18,000.—	....
337	Abril 6.—A P. Goldemberg, estado N.o 4, trabajos Puente Nicudahue.	59,814.40	59,814.40	....
356	Abril 13.— Al D. de O. P. para pago de estados de trabajos de las obras a que se refiere la ley 3738.	250,000.—	250,000.—	....
257	Marzo 23.— A C. Pizarro, estado N.o 3, construcción de doce puentes de Hualañé a Iloca	56,173.—	56.173.—	....
257	Marzo 23.— Al id., estado N.o 4, del Puente Collanco	40,766.20	40,766.20	....
259	Marzo 23.— Al id., estado N.o 2, trabajo estero Puente Quellón	19,356.77	19,356.77	....
281	Abril 2.— Al id., estado N.o 3, trabajos Puente Alhué	54,393.58	54,393.58	....
282	Abril 2.— A Ant. Puimarta, estado N.o 2, trabajo Puente Río Grande en Rere	23,847.63	23,847.63	....
284	Abril 2.— Al id. estado N.o 4, Puente Guaiquillo en Curicó	30,633.54	30,633.54	
285	Abril 2.— Al id., estado N.o 1, Puente Pemuco	43,667.68	43,667.68	....
286	Abril 2.— A Ag. Gollard, estado N.o 4, Puente Chillán en Pinto	29 768.61	29,768.61	....
288	Abril 2.— A Jorge Voncke, estado N.o 3, Puente Cautín	3,992.37	3,892.37	....
357	Abril 13.— Al D. de O. P., trabajos camino Chillán a las Termas	190,000.—	160,000.—	30,000.—
399	Abril 20.— A C. Pizarro, saldo, estado N.o 4, puente Los Perales	10,017.22	10.017.22	....
401	Abril 20.—A J. Voncke, estado N.o 4, Puente Cautín	3,996.43	3,996.43	....
402	Abril 20.— Al id., estado N.o 5, Puente Cautín	3,780.72	3.780.72	....
403	Abril 20.— Al id. por id., estado N.o 6	2,990.20	3,990.20	....
415	Abril 22.— A Franke Chadwick, estado N.o 6, Puente Cautín	70,639.—	70,639.—	....
429	Abril 23.— Al Intendente de San Fernando, expropiaciones camino de acceso al puente Tinguiririca	17,200.—	17,200.—	....
398	Abril 20.— A P. Goldemberg, modificación contrato puente sobre el estero Cunaco, estado N.o 4	14,930.64	14,930.64	....
420	Abril 20. — Importe de palas, carretillas y chuzos aprobados por el decreto N.o 300	69,893.72	46,109.24	23,784.48
430	Abril 23.— A Juan Mac-Aulife, estado N.o 4, Malecón y explanada de Coquimbo	67,131.23	67,131.23	....
476	Mayo 2.— Sueldo de empleados al servicio de puentes	88,000.—	88,000.—	....
457	Abril 30.— A C. Pizarro, estado N.o 3, Puente Quellón	11,988.88	11,988.88	....
458	Abril 30.— Al id. por id., Puente Collanco	18,998.25	18,998.25	....
422	Abril 22.— Al D. de O. P., para reparación de caminos de Copiapó a Argentina y de Illapel a Canela y Mincha	220,000.—	37,000.—	183,000.—
428	Abril 23.— Al id. para material rodillos y aplanadoras de camino	160,737.50	145,621.50	15,116.—
486	Mayo 4.— A C. Pizarro, estado N.o 4, Puente Alhué	25,639.17	25,639.17	....
501	Mayo 7.— Al D. de O. P., cuotas fiscales reparaciones de caminos	300,000.—	299,600.20	399.80
522	Mayo 12.— A C. Donoso, estado N.o 7, Puente Río Claro, en Molina	41,162.93	41,162.93	....
523	Mayo 12.— A G. Gollard, estado N.o 5, Puente Chillán, en Pinto	11,921.68	11,921.68	....
536	Mayo 17.— A C. Pizarro, estado N.o 4, camino Hualañé a Iloca	43,840.—	43,840.—	....
652	Mayo 28.— Al D. de O. P., para trabajos de caminos	969,338.19	969,338.19	....
547	Mayo 17.— Al id. para construcción camino acceso Puente Tinguiririca.	226,500.—	....	226,500.—
493	Mayo 7.—Aumento cuota camino Serena a Coquimbo	12,300.—	....	12,300.—
487	Mayo 4.— Al D. de O. P., reparación cuesta Barba Rubia, camino Parronal a Cannes	20,000.—	20,000.—	....
483	Mayo 4.— A E. Brieba y otros honorarios caminos a Tinguiririca	2,400.—	2,400.—	....
491	Mayo 7.— Al D. de O. P., reparación de caminos en Talca	150,000.—	65,000.—	85,000.—
492	Mayo 7.—Al id. para reparación de caminos	1.000,000.—	1.000,000.—	....
509	Mayo 12.— Al id., camino Rancagua a Doñihue.	50,000.—	50,000.—	....
506	Mayo 12.—Al Director de Obras Públicas, por un chancador y un locomóvil para caminos	12,500.—	$ 12,500.—	....
543	Mayo 17.—Al id. para el camino de Parral a Catillo y otros	100,000.—	30,000.—	70,000.—
544	Mayo 17.—Al id. para id. de Cartagena a Las Cruces y Lo Abarca	8,000.—	8,000.—	....
545	Mayo 17.—Al id. para id. de Viña del Mar a Concón	150,000.—	120,000.—	30,000.—
546	Mayo 17.—Al id. para id. de Cauquenes a Ninhue	10,000.—	10,000.—	....
560	Mayo 19.—Al id. para id. de Villa Alemana a Cullahual	61,000.—	20,000.—	41,000.—
559	Mayo 17.—Al id. para caminos	500,000.—	500,000.—	....
652	Mayo 28.—Al id. para reparación de caminos	30,661.81	30,661.81	....
628	Mayo 25.—Al id. para id. de Los Angeles a Antuco	100,000.—	47,915.—	52,085.—
653	Mayo 28.—Al id. para id. de acceso a Santiago	1.100,000.—	844,000.—	256,000.—
655	Mayo 28.—Al id. para id. de Quirihue a Coelemu	20,000.—	14,000.—	6,000.—
656	Mayo 28.—Al Gobernador de Coronel para reparación de caminos	12,000.—	....	12,000.—
750	Mayo 31.—A. E. Brieba y otros por honorarios	6,000.—	6,000.—	....
797	Junio 6.—A Feliciano Alvarez, estado N.o 11, camino Cobquecura a Coelemu	14,151.16	14,151.16	....
756	Junio 1.—Trabajos malecón Coquimbo contratados a Mac-Aulife	126,000.—	40,645.87	85,354.28
795	Junio 6.—Al D. de O. P. para reparación de caminos	1.000,000.—	930,000.—	70,000.—
627	Mayo 25.—Al id. para rodillos	855,205.65	....	855,205.65
848	Junio 10.—A Enrique Vera, estado N.o 3, puente Penco	12,561.67	12,561.67	....
922	Junio 16.—A Germán Venegas, sueldo como caminero mayor	3,250.—	3,250.—	....
1176	Julio 15.—A José M. Muñoz, sueldo inspector puente Tinguiririca	2,400.—	2,400.—	....
1026	Junio 30.—Al D. O. P. reparación de caminos	50,000.—	....	50,000.—
1534	Agto. 22.—Al D. de O. P. reparación camino Peñón a Queñes	22,000.—	....	22,000.—
1379	Agto. 8.—A C. Pizarro, estado N.o 5, puente Hualañé a Iloca	16,120.—	16,120.—	....
1505	Agto. 16.—Al D. de O. P. camino de Hualañé a Curepto	20,000.—	....	20,000.—
1506	Agto. 16.—Al id. para id. frente a la Fábrica Maestranza Ejército	10,000.—	....	10,000.—
1507	Agto. 16.—Al id. para id. de acceso a Melipilla	10,000.—	....	10 000.—
1508	Agto. 16.—Al id. id. camino Callejón de Azolas	5,000.—	....	5,000.—
860	Junio 10.—Al id. para trabajos de caminos	80,000.—	....	80,000.—
862	Junio 10.—Al id. id. caminos en Maipú	15,000.—	....	15.000.—
920	Junio 16.— Sueldos empleados de Puentes y Caminos	131,068.33	131,068.33	
931	Junio 16.—Al D. de O. P. trabajos caminos a Coquimbo	8,666.66	....	
923	Junio 16.—Al id. id para id. de S. Carlos a Quirihue	15,000.—	....	
944	Junio 18.—Al id. trabajos en la cuesta del Melón	20,000.—	....	
946	Junio 18.—Al id. para caminos	190,000.—	165,000.—	
947	Junio 18.—A varios por carretillas para los caminos	48,400.—	48,400.—	
993	Junio 22.—Al D. de O. P. para caminos	290,000.—	....	
859	Junio 10.—Al id. para rodillos	30,500.—	30,500.—	
861	Junio 10.—Al id. para camino de Talagante a Isla de Maipo	9,800.—	....	
811	Junio 7.—A. E. Valenzuela, estado N.o 1, puente Mapocho	38,786.17	38,786.17	
1019	Junio 28.—A. C. Pizarro, estado N.o 1, puente Mataquito	55,907.20	55,907.20	
1009	Junio 25.—A. M. Estay, para ejecución trabajo camino puntilla Romeral a Chagres	24,400.—	....	
1022	Junio 30.—A. M. Estay, estado N.o 9, idem	15,000.—	15,000.—	
1003	Junio 25.—A Farrack y Chadwick, estado N.o 7, puente Cautín, Temuco	18,091.20	18,091.20	
1004	Junio 25.—A Ant. Piumarta, estado N.o 2, puente Pemuco	22,832.32	22,832.32	
1103	Julio 4.—A C. Donoso, estado N.o 8, puente Río Claro, en Molina	47,805.25	47,805.25	
1079	Julio 4.—Estado número 12, camino Cobquecura a Coelemu	12,133.40	12,133.40	
1107	Julio 7.—A C. Pizarro, estado N.o 2, puente Mataquito	28,786.25	28,786.25	
1240	Julio 25.—Al id., estado N.o 5, puente Alhué	15,950.65	15,950.65	
1239	Julio 25.—A Ant. Piumarta, estado N.o 3, puente Río Grande, en Rere	22,356.73	22,356.73	
1335	Agto. 2.—A G. Gollrad, estado N.o 6, puente Río Chillán, en Pinto	12,213.01	12,213.01	
1330	Agto. 2.—Al D. de O. P. para el camino de Santa Juana a Lota	10,000.—	....	
1337	Agto. 2.—Al id. trabajos de caminos	484,110.39	468,962.26	
1264	Julio 27.—Al id. id caminos en Villasana	35,000.—	....	
1503	Agto. 16.—Al id. para caminos	800,000.—	....	
400	Abril 20.—A Ant. Piumarta, estado N.o, puente Tutuven	9,745.28	9,745.28	
817	Junio 7.—Al Intendente de Coquimbo, terrenos comprados a Federico Gerdzent	10,000.—	....	
1250	Julio 25.—Al D. de O. P. adquisición de 3,700 palas	33,635.—	25,900.—	
		$ 13.536,305.34	$ 9.669,774.43	

MINISTERIO DEL INTERIOR

INSTALACION. MANTENCION DE OBREROS DESOCUP

LEY 2738 DE HACIENDA

$ 50.000,000.00

MOVIMIENTO DE LA CUENTA OBRAS PUBLICAS

N.o Dto.	Fecha Objeto	Autorizado	Girado
629	Abril 14, 817 Abril 14, 919 Abril 18, 630 Abril 14, 940 Mayo 6. — Al Intendente de Santiago, a Eduardo Matta y otros, para alimentación y movilización de obreros cesantes	$ 800,000.00	$ 640,042.78
940	Mayo 6. — Por id. id.	194,808.48	66,257.10
969	Mayo 9. — Pasaje y alimentación de obreros cesantes.	126,754.40	121,167.63
970	Mayo 9. — Por id. idem.	59,055.35	59,055.35
1587	Junio 11. — Por id. idem.	498,676.40	480,579.90
1046	Mayo 16. — Por id. idem.	189,537.23	188,329.63
2051	Julio 13. — Por id. idem.	31,525.14	31,525.14
1833	Junio 23. — Por id. idem.	452,341.11	419,923.70
2051	Julio 13. — Por id. idem.	14,116.56	14,116.56
2201	Julio 18. — Por idem.	360,970.25	348,932.90
2203	Julio 14. — Por id. idem.	54,295.80	54,295.80
2598	Agosto 9. —Por id. idem.	523,332.60	481,332.60
2260	Julio 21. — A la Beneficencia id.	46,000.00	——
2339	Julio 26. — Al Intendente para id.	88,452.00	88,452.00
2528	Julio 30. — Al Intendente para id	50,689.60	42,239.60
		$ 3.490,554.92	$ 3.031,250.69

ESPECIFICO

BENGURIA

Aumento las pestañas

MONEDA N.o 875

GERMINASE

El alimento de los hijos de médicos; Siempre el mejor

BANDERA 552

Realización

Maletas, Maletines, Cajas y demás artículos para viaje, de la Maletería que estaba en Puente 618, se liquidan por la mitad de su valor.

ESTADO 74

A-31

VENDO

CASA HABITACION

En calle San Francisco, próximo Av. Matta, diez piezas, corredor embaldosado, gran comedor de vidrios, mide 20x40, valor total $ 35,000, pagadera con 10,000 pesos al contado, el resto a largo plazo. Produce $ 300 al mes.

Tratar con su dueño:

ARTURO PRAT 1570

Capitalistas

200 acciones de la Compañía Chilena de Fósforos de Talca se rematarán en lotes de 50 acciones el Viernes 2 de Setiembre, en la 2.a rueda de la Bolsa de Comercio de Santiago. 372-31-a

FARO

CIGARRILLOS

20 cts. PAQUETE

BASM

TURKISH BLE

CIGARETTES

Chancaca "Paita"

EN MARQUETAS

Sulfato de sodio cristalizado.
Sulfato de magnesia cristalizado.
Bórax cristalizado.
Sal de frutas.
Zisoformarol en frascos, desinfectante.
Achicoria en latas marca "BEST QUALITY".
Ofrecen entrega inmediata.

HORMANN & Co.

BANDERA 559

CUCHILLERIA

RODGERS Y DIXON, SIGO

REALIZANDO

a precios de verdadera liquidación.

Antes de comprar cuchillos o cubiertos visiten mis almacenes, donde hay:

CUCHILLOS Rodgers, doc. desde........ $ 23.00
CUCHILLOS de mesa, marfilina, doc. desde... $ 30.00
TENEDORES de metal blanco, doc. desde.... $ 12.60
CUBIERTOS de metal Durania, doc. a...... $ 8.40
CUCHARITAS de metal Durania, doc. a.... $ 6.75

Armería y Lamparería Belga

DE JUAN SEYLER

AHUMADA 72 :-: MANUEL RODRIGUEZ 71

CASILLA 1645 :-: SANTIAGO

Choapinos a 25 pesos.

MALETERIA

EL FARO

ESTADO 74

Viña San Pedro
(J. G. Correa Albano)
EL MEJOR VINO

Alhambra y VICTORIA
CHILEAN CINEMA CORPORATION

HOY ESPECIAL Y NOCHE el drama de revueltas, por el ex-campeón mundial de Box

Jess Williard **LOS JINETES del TERROR**

JUEVES 1.o (Mañana) Estreno por tres estrellas

WALLACE REID
Wanda Hawley
y Bebé Daniels

¡SUEGRAS! ¡SUEGROS! ¡WALLACE OS HABLA!

POR UNA MUJER

¡POLOLOS! ¡CHIQUILLAS! ¡WALLACE OS DEFIENDE!

TEATROS - MUSICA - CINES

Teatro Municipal

La compañía Vilches puso anoche en escena la popular obra de Joaquín Dicenta, "Juan José", ante numeroso público.

Ernesto Vilches hizo una creación notable del protagonista, con vida y detalles desconocidos hasta ahora del público santiaguino. En realidad, el Juan José de Vilches tiene todas las características de una creación completa; a ratos el tono declamatorio vence un momento a la realidad; pero la actuación se mantiene vigorosa y los aplausos más entusiastas premian el admirable trabajo del actor.

—Esta tarde se realizará una matinée cómica a las cinco, con "Lluvia de hijos".

—En la noche de hoy, la simpática primera actriz de la compañía, Irene López de Heredia, ofrece su función de honor y beneficio, con "Primerose", de de Flers y Caillavet.

La forma en que Irene López de Heredia ha sabido atraerse al público, con su labor inteligente, espiritual, llena de viveza y de elegancia, hacen presumir que la velada de esta noche constituirá uno de los mejores triunfos de la compañía Vilches en su temporada del Municipal. La sociedad santiaguina ha demostrado insistentemente sus preferencias por Irene López de Heredia, y estamos ciertos de que hoy corroborará con amplitud su parecer.

IRENE LOPEZ DE HEREDIA,

que hoy celebra su beneficio en el Teatro Municipal

Como lo indicamos más arriba, se ha elegido para el beneficio de Irene López de Heredia, la comedia de de Flers y Caillavet, "Primerose", una de las mejores producciones de los ingeniosos autores franceses. Las compañías de Guitry y de Brulé ya nos han dado versiones de esta obra, y hoy tendremos oportunidad de verla hecha por el excelente conjunto de Vilches.

—Mañana Jueves, en matinée de abono, se hará "Juventud de Príncipe", y en la noche se estrenará "Mi pobre muñeca", haciéndose además el entremés de los Alvarez Quintero, "El chiquillo".

—El Viernes habrá, también, dos funciones. En matinée cómica se hará "La tía de Carlos", y en la noche, "La fuerza Bruta" y "La madrina de guerra".

—Sábado, en la tarde, recepción en honor del general Mangin, organizada por la Municipalidad. En la noche, estreno de "Wuly Chang", en función a beneficio de Enrique Vilches.

—Domingo, en matinée, "Wuly Chang", en la noche la misma obra.

Teatro Santiago

Con teatro lleno se presentó anoche en el Santiago la compañía de operetas en castellano de Elena D'Algy. Nos alegramos de este éxito, que permitirá mantener en el popular teatro de la calle de Merced a un conjunto simpático, que hace bien las obras. Anoche se aplaudió especialmente a Elena D'Algy, a Bianca Drimma, a la Casaravilla, a Barreta, Salvador y Ferrini.

—Desde hoy se inauguran las vermouth diarias con las mejores zarzuelas. Esta tarde se dará "Bohemios". En la función de la noche se pondrá en escena "Cinema Star", del maestro Gilbert, una de las mejores obras del repertorio operetístico.

Teatro Unión Central

La Compañía Serrador-Marí, anuncia para esta tarde la comedia de Carlos Arniches: "La señorita de Trevelez". La orquesta colombiana tocará en los entreactos.

—Mañana Jueves se dará "El duelo", de Enrique Lavedan, la hermosa obra representada en Santiago por las compañías francesas.

TEATRO SANTIAGO

Empresa Ernesto Bouquet

Merced entre Plaza y San Antonio
Compañía de Operetas Helene D'Algy

HOY MIERCOLES 31 DE AGOSTO

Vermouth a las 6.15. Platea $ 3.
La preciosa zarzuela
LOS BOHEMIOS
Noche, a las 9.30. Gran éxito
CINEMA STAR

TEATRO UNION CENTRAL

Empresa Ansaldo, Queirolo y Cía.

HOY MIERCOLES 31 DE AGOSTO

Vermouth a las 6 P. M.
La bonita comedia en 3 actos de Carlos Arniche, titulada:
LA SEÑORITA TREVELES

Mañana dos funciones.
En los intervalos "Evening Dancing" por la renombrada orquesta Colombiana.

AVENIDA
VIC. MACKENNA 624
HOY
Estreno de la obra social de lujo VITAGRAPH:
Bajo el Poder Policial
Por ALICE JOYCE.
Mañana:
MILITARES Y PAISANOS
Vodevil lleno de sprit.

DESPEDIDA DE TORTOLA VALENCIA

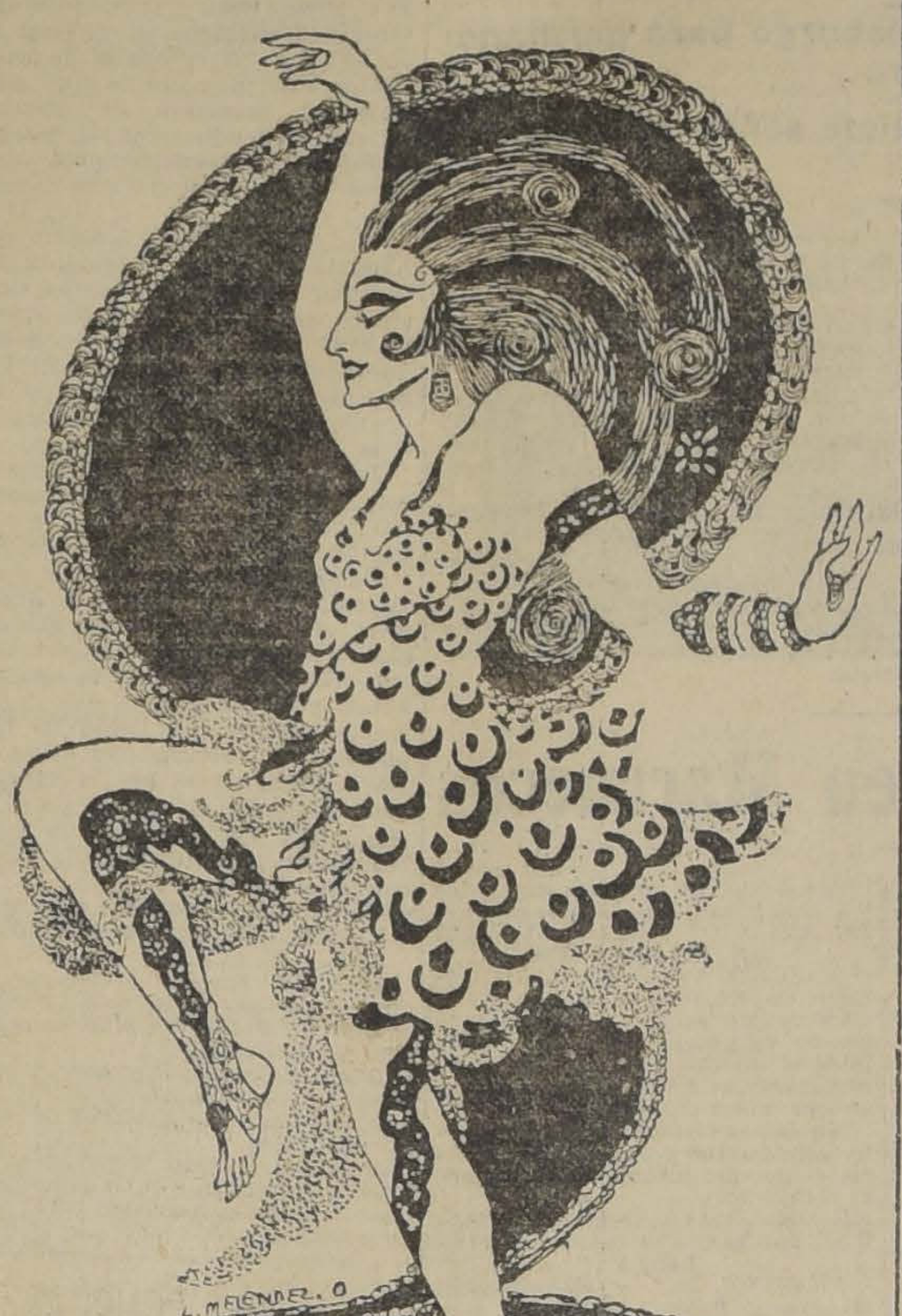

TORTOLA VALENCIA
(Dibujo de Meléndez).

Las simpatías que Tórtola Valencia tiene en el público de Santiago, quedaron anoche de manifiesto con motivo de verificarse la función de despedida de la genial bailarina. El numerosísimo público que llenaba el Comedia, tributó a Tórtola grandes ovaciones, y arrojó muchas flores al proscenio, durante toda la función.

Entre las novedades del programa de despedida, figuró la danza de las islas Hawaii, "Yaka Hula", en la que Tórtola se anotó un triunfo más. A pesar de lo grotesca que es en sí misma, la danza exótica nombrada, alcanza, con la interpretación de Tórtola, ritmos de un carácter admirable.

Al terminar la función, la concurrencia tributó a Tórtola una ovación de las que se escuchan muy de tarde en tarde en los teatros nuestros.

Opera

Esta noche en un tren especial, llegará a Santiago la compañía de ópera contratada por la Empresa Bouquet para hacer la temporada de fiestas patrias en el teatro de la Comedia.

El debut se realizará mañana Jueves con la ópera de Verdi: "El Trovador", en la que trabajarán las primeras partes de la compañía.

Hay interés por conocer el conjunto que viene al Comedia, en el cual se encuentran elementos de valor.

Teatro chileno en la Argentina

Hemos estado dando cuenta detallada de la forma por demás halagadora para el teatro chileno, con que ha sido recibida en la República Argentina la compañía Mario-Padín.

El último correo trasandino nos trae correspondencia de Córdoba, ciudad donde se encuentra en la actualidad Arturo Mario, en la que se habla en forma encomiástica de los autores nacionales. Especialmente se aplauden las producciones de Yáñez Silva, y ocupándose de una de ellas, de "El martirio del silencio", dice el diario "El Tiempo":

"El teatro chileno, nos sorprende con Yáñez Silva; nos hace ver lo que desgraciadamente en nuestro teatro va desapareciendo, y es la cultura estética del alma, es la renovación del sentimentalismo que hace escuela en las masas sociales, es la restauración de la nobleza de alma, con los finos perfiles de la comedia antigua, refiriéndose a la edad actual, renovando personajes, actualizando detalles, por eso es que decimos, nos sorprende la escuela chilena, y la aplaudimos sin reserva, porque se ve una marcada tendencia de renovación, que sigue camino distinto de aquel otro que hace del teatro un modernismo exagerado en todas las ideas fuera del ambiente y fuera del momento".

Coliseo Nacional

El Viernes 2 de Setiembre se efectuará en este teatro una función de beneficio de la popular tonadillera nacional La Princesita. Prestarán su concurso para esta velada, los conocidos artistas Manolita Sillés, Fernández, Ubilla y el señor Lanza, director artístico del Centro Familiar Español. Trabajarán además, los mejores elementos aficionados, contándose entre ellos a Lucho Barra, Vache y otros.

El popular y aplaudido barítono Antonio Videgain, cantará algunas romanzas y estilos. Dadas las simpatías que goza la beneficiada y el selecto programa, puede asegurarse que esta función será un éxito completo.

CIRCOS

CIRCO CORALES. — (San Diego esquina Avenida Central). — Ha empezado a trabajar en este circo la nueva compañía ecuestre en la que sobresalen los artistas Fco. Corales, Juan Corales, Teresa Castro y el tonny Cuquito.

El Sábado y Domingo próximo trabajará el célebre barrista Tex Mora.

Sábado 10: matches de box.
Domingo 11: Función a beneficio del Centro Demócrata San Miguel.

NOTICIAS CINEMATOGRAFICAS

TEATROS SETIEMBRE Y BRASIL. — "Maciste contra la muerte". —En las dos funciones de hoy de cines se repetirá la linda vista de aventuras: "Maciste contra la muerte", primera obra de una serie de tres funciones editada por la Casa Itala. Esta película obtuvo un éxito halagador en su estreno del Sábado y su repetición se hace a pedido de numerosas personas que ese día no pudieron asistir. El héroe de la cinta es el famoso atleta Maciste, considerado como el hombre más fuerte del mundo. Este coloso ejecuta proezas que eclipsan por mucho las de Eddie Polo y demás Sansones del cine. Lo acompaña la linda actriz Leticia Quaranta. El rol cómico está a cargo de Campogliano.

Cada una de estas jornadas puede ser vista independientemente, pues forma por sí sola argumento completo.

LA PRIMERA COMUNION DE LA MARAVILLITA. — Con la definitiva partida de La Maravillita, sus muchísimos penecas amigos y admiradores han quedado muy apenados. Para ellos será una grata noticia el saber que la niña artista les ha dejado un simpático recuerdo: una película tomada el Domingo antepasado en la iglesia de la Merced, durante su primera comunión. Esta película será estrenada fuera de programa en las tres funciones del Domingo en los teatros Setiembre y Brasil.

"LA PRINCESA JORGE" Y LOS HEREDEROS DE DUMAS. — Cuando Mr. Fred. Richardson, ex-Director de la Metro contratado por la Bertini para sus nuevas películas, escogió la novela: "La princesa Jorge", como argumento para su primera obra, se pensó inmediatamente en pedir la necesaria autorización a los herederos del ilustre mulato. La respuesta no se hizo esperar. En la comunicación respectiva no solamente se aceptaba conceder la autorización sino que los herederos se felicitaban de que la hermosa novela fuera puesta de actualidad por una actriz tan famosa como Francisca Bertini. A su estreno en el Gaumont Palace de París, asistieron especialmente invitados.

"La princesa Jorge" será uno de los más sonoros éxitos cinematográficos del próximo mes. La exclusividad de las primeras exhibiciones, ha sido concedida por la Mundial Film a los teatros Setiembre y Brasil.

HOY ESTRENA EL SPLENDID: "MILITARES Y PAISANOS", VAUDEVILLE DE GRAN HILARIDAD.— Tanto en la especial como en la función nocturna de hoy Miércoles ofrecerá el Splendid, el estreno de una bellísima producción extraordinaria de la célebre manufactura europea sucesora de la Nordisk, la Skania, casa cuyas obras alcanzaron antes de la guerra inmensa popularidad, colocándola entre las más acreditadas del mundo. Se titula esta obra: "Militares y paisanos", y es adaptación de la célebre opereta: "Las calaveradas de un teniente", cuyo tema es el siguiente: "¿Militar o paisano? ¿Qué quiere usted ser?... Panoramas requiere el buen vivir, y mientras haya en el mundo botones dorados y ruido de sables, las cabecitas femeninas perderán su calma a costillas de los paisanos y en pro de los milicos". Vaudeville de escenas graciosísimas presentado con lujo extraordinario, con trajes elegidos de acuerdo con la más alta etiqueta y última moda, con la distinción que caracteriza a los artistas del norte de Europa y un buen humor a toda prueba completan el triunfo inmenso a que está destinada a alcanzar esta grandiosa obra. Son sus admirables intérpretes los más célebres artistas del Teatro Real de Copenhague.

"ANA BOLENA", MAÑANA JUEVES LA EXHIBIRA POR ULTIMA VEZ EL SPLENDID.— A pedido de numerosísimas familias y en vista del éxito triunfal que ha alcanzado la grandiosa super-producción histórica Alemana: "Ana Bolena", cuyo argumento está basado en la más trágica y romántica época de la historia de Inglaterra, y obra que está considerada como la obra maestra del gran director de escena alemán Ernest Lubitsch, será reprisada por última vez en las funciones especial, a las 6 P. M., y nocturna a las 9.30 P. M., de mañana Jueves del Splendid.

"EN SU PROPIO TERRENO". — El mejor estreno cow-boy Fox, por Buck Jones. — Una obra que dejará memoria. — La mayor atracción del cine es, seguramente, la película de aventuras del Far-West, cuyos hermosos paisajes seducen y la leyenda suprema de sus habitantes interesan grandemente a hombres y a mujeres, a las niñas especialmente.

Esos vaqueros son maestros de hombres y los moderlos para novios. La película es francamente heroica; hay una mujer ofendida; una jauría de bandidos que luchan por malas causas y que basados en su fuerza y en su número asaltan y desvalijan tranquilamente a los viajeros o a los propietarios. Estos hechos dan lugar a escenas llenas de la más grande atracción. Descuella Buck Jones, que demuestra ser el más completo jinete, el más activo hombre y el de los puños más certeros.

EL MAS ATRAYENTE ESTRENO DEL AÑO: "EL AMOR DE UN JUGADOR".— Algunas noticias concretas. —Protagonistas: Tom Carrigan, Juana Acker, Ellen Cassity, Robert Elliot, Tammany Joung, Ed. Sedgwick, Peggy Woert, Juniet Crane, Ana Neileen y Dorothy Orth. Fumadores de opio. Damas de alto rango, jockeys, danzantes, jugadores, sportmans.

ALGO DE LO QUE SE HIZO PARA IMPRESIONAR ESTA CINTA. —Hubo que arrendar el ferrocarril de New Jersey para algunas escenas; la Ciudad China de New York; el Belmont Park, el más grande hipódromo americano; hubo que hundir un puente en las más dramáticas circunstancias y sin truco posible; el espectador verá la angustia de los náufragos y además beberá la intensidad de la obra que tiene mucho de tragedia y deberá llevar al teatro sus nervios templados para ver las más estupendas e indescriptibles escenas.

UNA GRACIOSA PELICULA DE WALLACE RIED. — "Todo por una mujer". — No hace mucho estrenó el Alhambra "Rifa de un novio", original cinta de Wallace Ried, que triunfó. Mañana presentará una nueva y mejor obra de este mismo actor que se ha dedicado de lleno a tomarse el pelo a sí mismo, tomándoslo de esta manera a sus señoritas admiradoras y jóvenes envidiosos. "Por una mujer", es el título de la película de mañana, en la cual actúan tres estrellas cinematográficas norteamericanas: Wallace Ried, Wanda Hawley y Bebé Daniels. Es un elenco que hará ver las estrellas. La cinta es festiva, con su poco de ironía para ciertos suegros recalcitrantes que no saben que oponerse a una boda de la hija es el mejor medio de ayudar a efectuarla, y con su poco de burla para las chicas bellas e ingenuas como una guinda que se enamoran del más "lindo" que pasa, sin importarles un pepino que sea más cerrado que la Penitenciaría. Esta película es graciosa, es liviana, de un estilo alegre y correcto en todo momento.

"Por una mujer", va mañana en especial y noche en los cines Alhambra y Victoria.

EL ESTRENO DE LA TERCERA FUNCION DE "LA ETERNA LUCHA". — El Viernes estrenan los cines Alhambra y Victoria, la tercera función de la serial de moda y de gran atracción para el público culto y amante de los romances y grandes esfuerzos para vencer a la vida, titulada: "La eterna lucha", por Duncan y la Johnson. Los nuevos episodios son muy interesantes y en ellos llega la cinta a su cúspide en materia de arrojo, verdad, pasión y deportes.

ADVERTENCIA SOBRE "EL TESORO OCULTO". — Se estrenará el Sábado. — Una cinta de nervios, de escenas sensacionales, de argumento un poco melodramático, es la que estrenarán los cines Alhambra y Victoria el Sábado de la presente semana, titulada: "El tesoro oculto", que viene especialmente recomendada y en cuyo reparto figuran Ted Broocke, Jimmy Mayo, Reaves Eason, padre e hijo, Georges Donaló, y un perro sabio.

Un asunto novelesco, estilo Conan Doyle, desarrollado en un ambiente lleno de historias, de fantasmas, y en el que luego se impone la hombría de un valiente y la bondad de una mártir en contra de los hábiles manejos de un pillo; ese es el resumen de la sensacional película que se previene que es para las personas amantes del género sensacional y que nada, absolutamente nada de inconveniente tiene en otro sentido.

"JUVENTUD BLANCA", POR EDITH ROBERT. — Para las secciones dominicales anuncia la Chilean Cinema Corporation, la película dedicada especialmente al elemento joven al cual se la recomienda para que vea la manera cómo se debe ser joven. Edith Robert hace una de sus más simpáticas creaciones en esta película de amores sentidos, inocentes... y peligrosos, pues, pueden llevar al matrimonio.

EL ESTRENO DE "DON QUIPANZA Y SANCHO JOTE". — Algunos detalles sobre él.— Hemos tenido oportunidad de conversar con los directores y empresarios de esta primera película cómica chilena los cuales nos han dado algunos detalles que creemos de interés para nuestro público, aparte de los ya conocidos, de haberse empleado para la obra artistas de condiciones exclusivas para el cine, en el cual la simpatía personal es la base en los tipos cómicos.

La película consta de 1,600 metros. Hay escenas filmadas en el centro comercial que dan una idea de los adelantos de la capital. Hay otras filmadas en la Quinta Normal, o en grandes quintas vecinas a la capital como la de don Francisco de B. Echeverría, en Ñuñoa, la Quinta Charlin, en Recoleta, etc., etc.

El Parque Cousiño, con su hermoso cerrito, el Santa Lucía, la Alameda, etc., etc., desfilan por esta película, presentados en fragmentos escogidos y en medio de un argumento que se ha procurado llevar rápidamente, sin languideces, yendo en cada escena al grano mismo de la cuestión, secreto cinematográfico yanqui que, a pesar de divulgado, no ha sido usado antes en nuestro arte mudo.

La gracia principal de esta película radica en las aventuras y procedimientos ideados por dos truhanes: Don Quipanza y Sancho Jote, para hacerse de dinero y para ganarse el amor de una bella solterona y de sus hermanitas, cuya herencia es de grueso calibre. En estas andanzas se topan con tipos más cínicos que los dos juntos, como el Ojos - Cuadrados o el Niño Lindo, y a cada rato se ven en relaciones poco gratas con los guardianes, los cuales emprenden increíbles persecuciones para dar con ellos. Entre sus aventuras, los héroes de la película se incrustan de profesores de gimnasia de un colegio de señoritas, en el cual estudia la solterona, que así desea aparecer niñita, y sus hermanitas. Dentro del colegio asisten a curiosas escenas de gimnasia inglesa, natación, box, etc. A fin de acreditarse como gimnastas hacen exhibiciones de fuerza que dan grandes resultados de comicidad.

Un duelo llevado en parodia, una boda cómica, persecuciones, costalazos de gran altura, chistes gráficos, detalles cómicos, raptos a media noche, etc., son la materia secundaria de la producción.

Los letreros de la obra son dibujados por Carlos Espejo, quien termina actualmente una introducción con caricaturas animadas, estilo Mut y Jef.

Se estrenará en los cines Alhambra y Victoria.

"UNA SALOME MODERNA", DE LEONCE PERRET, POR HOPE HAMPTON.— Estrenará el Splendid el Sábado, en sus funciones de moda y espectáculo óptimo, una grandiosa producción de arte y belleza, una obra de tema social basada en un estudio profundo de la psicología del corazón humano, y editada por la casa "Metro", titulada "Una Salomé moderna", obra dirigida y puesta en escena por el célebre ex-Director artístico de Gaumont de París, y ex-Meteur en scene de la Comedia Francesa, M. Leonce Perret. Hope Hampton, la encantadora actriz y bailarina de fama mundial, realiza en esta obra su más magnífica creación.

EL VIERNES EXHIBE POR ULTIMA VEZ EL SPLENDID: "EL VERTIGO DEL LUJO", GRAN PRODUCCION FRANCESA. — En sus funciones del Viernes ofrecerá el Splendid, dos últimas exhibiciones de la gran obra de tesis social de la acreditada manufactura de Pathé París, titulada: "El vértigo del lujo", interpretda magistralmente por el gran actor de la Comedia Francesa, M. Leon Mathot.

TEATRO AVENIDA. — Postergó para hoy día el estreno de "Bajo el poder policial".— Alice Joyce, la intérprete, logra atraer lágrimas a los ojos de los espectadores, y esas lágrimas son otras tantas acusaciones a la justicia que no obra en la debida forma y a cierta policía que por aparentar perspicacia, desbarra y condena al infamante deshonor, a los buenos, a los incapaces de delinquir.

Creemos que todo el público debe ver esta verdadera creación social que da oportunidad a la protagonista de lucir lindas toilettes de última moda.

CINE ALHAMBRA.— En las secciones especial y nocturna de hoy este cine exhibe una de las producciones de más novedad de la temporada. La presentación del ex-campeón mundial de box, Jess Williard, el campeón de mayor porte, sin duda alguna, como artista del arte mudo en la película sensacional "Los jinetes del terror", en la cual se desarrollan escenas de profunda fuerza en plena frontera de Estados Unidos y México, precisamente allí en donde los movimientos revolucionarios son más reñidos y en donde los audaces se alzan en revolución con fines netamente personales y expeculativos, como el caso que esta película nos presenta. Jess Williard, convertido en cow-boy guardador de animales primero y luego en comprador de caballos de carrera por cuenta de un gran sindicato, que luego resulta una gran estafa, y en relaciones ya con una hermosa doncella, tiene campo para lucir sus incontables dotes de pugilista librando combates verídicos tanto a pie como a caballo con enemigos en grupos de veinte o más.

TEATRO VICTORIA.— Este cine de la Avenida Recoleta que se ve muy frecuentdao por sus estrenos efectuados el mismo día del Alhambra, exhibe hoy en especial y nocturna la gran película del ex-campeón mundial de box, Jess Williard, el más grande de todos físicamente, que se desarrolla en la ajitada frontera de Estados Unidos.

TEATRO NOVEDADES. — Este cine de la calle Cueto esquina de Avenida Portales, estrena en tres secciones hoy día la interesante película descriptiva del mundo entero, viajando por los más originales países, titulada "Una vuelta al mundo en la fragata "Sarmiento", o sea un viaje hecho en el buque escuela de la Armada argentina y autorizado por el Ministerio de Guerra y Marina de dicho país. La matinée es a las 4.30 y las secciones especial y nocturna a las horas de costumbre.

TEATRO ATENAS.— Estrena hoy los episodios 1, 2 y 3 titulados "La mansión", "El puñal de la muerte" y "La trampa de acero", de la serial Pathé N. Y., interpretada por Henry G. Sell, tan conocido por la interpretación de "La ratera relámpago" y "La joya fatal", acompañado de la hermosa actriz Arline Prety, que pronto veremos secundando a Jess Williard, ex-campeón mundial de box en "Los jinetes del terror".

PROGRAMAS DE THE SOUTH PACIFIC PARAMOUNT COMPANY. "EL GRAN GALEOTO".— Es del dominio público que la manufactura Artcraft es la primera del mundo, pues sus producciones se imponen fácilmente en medio de sus innumerables competidores. Y esta aseveración la tenemos a la vista: primero "Macho y hembra", luego "El hombre milagroso", en seguida "El Gran Galeoto" han hecho época en los anales cinematográficos, para no citar sino las principales. Basta consultar cualquiera revista norteamericana o cualquiera persona que haya viajado por Estados Unidos para obtener su confirmación. Con estos antecedentes, es fácil comprender el éxito de estas notables producciones y justificado el interés del público. El Lunes de la próxima semana será reestrenada en los teatros Alhambra y Victoria en ambas funcnones, esta película.

TEATRO COLON.— En esta concurrida sala se estrenará hoy el impresionante drama titulado: "La pobre rica", producción Artcraft, interpretada por Mary Pickford.

HOY ESTRENA "CONTRA VIENTO Y MAREA" EL TEATRO IRIS (Castro 130).—En las funciones de tarde y noche estrena este teatro la primera producción del "First National Circuit", por Norma Talmadge, titulada "Contra viento y marea", poema pasional, argumento conmovedor de belleza poco común que habla de sacrificios de amor, de nobles sentimientos en gente que viene de abajo.

PROGRAMAS DE HOY

SPLENDID. — "Militares y paisanos", o "Las calaveradas de un teniente", por artistas del teatro Real de Copenhague.

SETIEMBRE Y BRASIL. —Tarde y noche: "Maciste contra la muerte".

AMERICA. — A. Prat 98. — La función de "La eterna lucha", por W. Duncan.

ODEON. — A. Barroso 768. — "Ana Bolena", por Henny Porten.

COLON. — "La pobre rica", por Mary Pickford.

IRIS (Castro 130). — "Contra viento y marea", por Norma Talmadge.

POLITEAMA. — "Ana Bolena", por Henny Porten y Emil Jannings.

ELECTRA. — "Agua por todas partes", por Will Rogers e Irene Rich.

DIECIOCHO. — "Amor ciego", por Olive Tell.

COLISEO NACIONAL. — "Suicidio moral", por Ana Luther.

TEATRO ATENAS. — "La casa del crimen", episodios 1, 2 y 3.

EXCELSIOR. — Vermouth y noche, "La corona del amor", por Antonio Moreno.

ALHAMBRA — "Los jinetes del terror", por Jess Williard.

VICTORIA. — "Los jinetes del terror", por Jess Williard.

SAN MARTIN. — "El mercado de la calumnia", por Corina Griffith y "El derecho de amar", por Gustavo Serena.

NOVEDADES. — Matinée, vermouth, y noche ,"La vuelta al mundo de la fragata "Sarmiento".

MUNDIAL. — Final de "La canalla dorada", por Lilia Calisay.

AVENIDA. — "Bajo el poder policial", por Alice Joyce.

SPLENDID -- HOY -- Lindísimo Estreno "Skania"

MILITARES y PAISANOS

Vaudeville de hilaridad formidable y gran lujo

SABADO

La lindísima bailarina clásica de fama mundial HOPE HAMPTON en

"Una Moderna Salomé"

IRIS
CASTRO 130
Hoy Tarde y Noche

Norma Talmadge en CONTRA VIENTO y MAREA

T. ALAMEDA-Especial y Noche
Estreno sensacional
SACRIFICIO POR HONOR
por FRANK MAYO.

T. GARDEN - Especial y Noche
MARY PICKFORD en
LA POBRE RICA

SETIEMBRE Y BRASIL - HOY

Tarde y Noche. Platea, $ 1.50. A pedido general se repite la amenísima película de aventuras:

Maciste contra la Muerte

La 2.a función, intitulada: "VIAJE PELIGROSO DE MACISTE", se dará el Sábado.

Próxima semana:
LA PRINCESA JORGE
Novela de A. DUMAS, por
Fca. BERTINI

Domingo, fuera de programa: LA PRIMERA COMUNION DE "LA MARAVILLITA".

Pronto

LA MEJOR FOX DEL AÑO. LUJO Y AVENTURAS

FOX, con su visión única de las cosas, comprendió que las personas de alta posición social, las aristocracias, en suma, no ven la cinta de aventuras por estimarla grosera, creó la más delicada obra, la que a su palpitante y heroico desarrollo pleno de escenas desbordantes de peligro único supo engarzar el ensueño de un idilio, la belleza de un romance y la delicadeza de una gesta de nobleza. Hizo una obra de aristocracia que no desdeñarían protagonizar la más bella y noble dama, ni el más cumplido caballero.

El Amor de un Jugador

EXCLUSIVIDAD DE LA ITALO - CHILENA

INTERPRETES PRINCIPALES

Tom Carrigan, Juana Acker, Ellen Cassity, Rob. Elliot, Tammani Jouny, Ed. Sedgwick, Peggy Woert, Juniet Crane, Ana Neilson y Dorothy Orth. Fumadores de opio, damas de alto rango, jockeys, danzantes, jugadores, sportsmen.

ROMANCE, IDILIO, FUERTES EMOCIONES, DERROCHE DE ARTE

Regalos...

En el PASAJE BALMACEDA N.o 12, encontrará usted el más variado y selecto surtido en artículos artísticos para regalos a precios sin competencia.

Grandes novedades en Blusones, Trajes, Collares, Quitasoles, Maletines, Perfumería, etc.

CAMPEONATO

Exquisito cigarrillo Tabaco Hebra. 20 cts.

ENCICLOPEDIA
DE
QUIMICA INDUSTRIAL
POR
SIR EDUARD THORPE

Profesor de química y Director de los Laboratorios Químicos del Colegio Imperial de Ciencia y Tecnología de South Kensington, Londres; Director de los Laboratorios Oficiales del Reino Unido; antiguo presidente de la Sociedad de Química y de la Sociedad de Industria Química.

Con la colaboración de eminentes profesores y especialistas

Traducida de la edición de 1917.

Toda una biblioteca práctica de química industrial en seis tomos, tamaño 24x16 ctms., de unas 850 páginas cada una, conteniendo más de 6,000 artículos, muchos de ellos ilustrados.

Pídase prospecto de la obra. Llegaron los tres primeros tomos a

LA ANTIGUA LIBRERIA
EX - LIBRERIA DEL MERCURIO
Ahumada 355 :-: Casilla N.o 1425

INFORMACIONES DEL EXTERIOR

Servicios de nuestros corresponsales especiales, vías Eastern y All America Cables, Inc., de "The Assciated Press", vía All America Cables Inc. y de la Agencia Havas

AUSTRIA ESPERA UNA DECISION DE LA ENTENTE EN LA CUESTION DE BURGENLA

GRAN BRETAÑA

REUNION DEL GABINETE SINNFEINER

DUBLIN, 30.— El Gabinete de Mr. De Valera se reunió en la mañana de hoy para discutir la respuesta que habrá de enviarse a Mr. Lloyd George; pero, a las 5 de la tarde, el Departamento de Publicidad anunció que dicha contestación no podría ser enviada esta noche a Londres.

LOS DESORDENES EN IRLANDA

BELFAST, 30.— Los disturbios que comenzaron ayer a medio día han continuado después de la media noche, y volvieron a comenzar esta mañana. Hay ya dos muertos y nueve heridos.

Los maquinistas y fogoneros del gran ferrocarril del norte de Irlanda, que hace su carrera entre Dublin y Belfast, se declararon en huelga a media noche.

Esta disputa es de carácter puramente industrial y es el resultado de la conducta del Gobierno al devolver la explotación de los ferrocarriles a sus propietarios. El tráfico se encuentra completamente paralizado.

GRAVES DISTURBIOS EN BELFAST

BELFAST 30.—Ha habido numerosos tiroteos en las calles, resultando doce heridos.

La intensidad de los disturbios aumenta, usándose los tanques para dispersar a los rebeldes.

HUELGA DE FERROVIARIOS

BELFAST 30.— Los empleados del Gran Norte Railway se declararon en huelga inopinadamente.

VIOLENCIA DE LOS DESORDENES EN BELFAST

LONDRES, 30.— Los desórdenes de Belfast son los más violentos que se han producido hace varios meses.

La policía y las tropas pelearon la noche entera, resultando tres heridos, entre los que se cuentan dos mujeres.

LA RESPUESTA DE Mr. DE VALERA

LONDRES, 30.— La respuesta de Mr. De Valera será retardada algunos días más.

LOS DESORDENES EN BELFAST

BELFAST, 30. — Desde que los desórdenes de carácter industrial comenzaron ayer a mediodía, se registran ya seis muertos y veintiocho heridos.

Los obreros de los astilleros, al regresar anoche de su trabajo, fueron víctimas de los ataques de los huelguistas.

El tiroteo llegó a ser tan intenso que fué preciso desviar el servicio de tranvías por otras vías.

SE REANUDAN LOS ENCUENTROS CALLEJEROS EN BELFAST

BELFAST, 30.— Los encuentros callejeros se han intensificado anoche. Los civiles han mantenido un activo fuego contra la policía y el ejército obligándolos a abandonar las calles.

Como resultado de los encuentros de anoche ha habido un muerto, numerosos heridos. Se han emplazado varios carros armados en la ciudad.

Mr. MAC-NEIL ATACA LA CONDUCTA DEL PREMIER

DUBLIN, 30.—El presidente del Dail Eireann, Mr. Mac-Neil, al presentar una diputación de Tyrone y Ferminagh al Gabinete de Mr. De Valera llevó a cabo un violento ataque contra el premier quien ha disminuído el optimismo que reinaba en Dublín respecto de la solución del conflicto.

Mr. Mac-Neil aseguró que las palabras del premier, pronosticando la guerra civil, serían consideradas en Belfast como una incitación a la realización de actos de fanática violencia. "Lo que el Gobierno británico está haciendo—agregó— no es prevenir la guerra civil,, sino prepararla".

HONRAS A LA MEMORIA DE LAS VICTIMAS DEL ZR-2

LONDRES, 30.— Las honras a la memoria de las víctimas del ZR-2 se llevarán a cabo en la Abadía de Westminster, el 7 de Setiembre.

CONSECUENCIAS DE LA CONFERENCIA DE WASHINGTON

Es probable que paralice la iniciativa en la próxima Asamblea de la Sociedad de las Naciones

GINEBRA, 30.— Es muy probable que la anunciada conferencia del desarme que debe efectuarse en Washington paralice la iniciativa próxima de la Asamblea de la Liga de las Naciones, imposibilitándola a actuar en forma trascendental en los asuntos internacionales, reduciéndose al establecimiento de una Corte Internacional de Justicia.

Las principales naciones reconocen la inutilidad de que se ocupen de las grandes cuestiones hasta que se conozcan las decisiones que se tomen en la conferencia de Washington y por esta razón la Asamblea sesionará sólo unos quince días, como ocurrió en la efectuada en 1920.

Además ha disminuído considerablemente el personal de las delegaciones, como las de Gran Bretaña y el Japón, que en aquella ocasión la componían ochenta personas cada una y que actualmente no exceden de doce; además faltan las delegaciones de algunos países suramericanos.

La Conferencia del Desarme ha paralizado la acción de algunas comisiones, como las de enmienda y desarme, cuyo funcionamiento era excepcionalmente importante. La primera ha resuelto someter a aquella conferencia el resultado de sus investigaciones y al mismo tiempo la mayoría de las enmiendas al convenio de la Liga que se han propuesto, encaminadas a facilitar la incorporación de Estados Unidos, se consideran innecesarias por el momento. — HENRY WOOD.

GRECIA

EL AVANCE GRIEGO HA SIDO PARALIZADO

ESMIRNA, 30.— La batalla iniciada el 23 del presente contra las defensas del río Sakaria continúa.

El avance griego ha sido paralizado en ese punto. Los turcos recibieron refuerzos del Cáucaso y Cilicia.

Las fuerzas turcas conservan sus líneas en el Sakaria y disponen de 60,000 infantes.

Ambos lados han experimentado graves pérdidas.

ITALIA

EL ESTADO DE SITIO CERCA DE FORLIMPOROLI

LONDRES, 30.— El corresponsal de "The Times en Londres" anuncia que el estado de sitio habría sido proclamado cerca de Forlimporoli, donde ha habido un muerto y diez heridos como consecuencia de desórdenes ocurridos entre republicanos y socialistas.

Cerca de 10,000 republicanos se habían reunido en la inauguración de un monumento a Oberdam, cuando los socialistas arrojaron una bomba, produciéndose en seguida un violento tiroteo.

SUIZA

LA PERMANENCIA DE CARLOS DE HAPSBURGO EN SUIZA

BERNA, 30.—El plazo otorgado al ex-Emperador Carlos de Hapsburgo para permanecer en Suiza expira el 1.o de Setiembre..

Sin embargo, el Gobierno ha decidido prolongar la autorización concedida al ex-soberano para que permanezca en el territorio federal, bajo ciertas condiciones, una de las cuales, según se cree, será el cercenamiento del séquito del ex Emperador, que actualmente consta de ochenta personas.

LOS MOROS SORPRENDEN UNA POSICION ESPAÑOLA CERCA DE ALCAZAR KEBIR

CONTINUAN LOS DESORDENES DE CARACTER OBRERO EN BELFAST

El Gobierno federal autoriza a Carlos de Hapsburgo para permanecer en Suiza hasta Octubre

Fallece en Buenos Aires el senador socialista señor Enrique del Valle Iberlucea

DON ALEJANDRO ALVAREZ ES PROPUESTO

PARA JUEZ DE LA CORTE INTERNACIONAL DE JUSTICIA

GINEBRA 30.—El Consejo de la Sociedad de las Naciones propuso a los señores Alfaro y Morales, de Panamá, Bonamy y Corno, de Haití, y Alvarez, de Chile, para jueces de la Corte Internacional de Justicia.

EL CONTROL DE LOS DERECHOS DE LAS MINORIAS

EL CONSEJO DE LA LIGA SE HACE CARGO DE EL EN LOS TERRITORIOS QUE HAN CAMBIADO DE SOBERANIA EN HUNGRIA Y RUMANIA

GINEBRA, 30.—El Consejo de la Liga de las Naciones acordó asumir el control de las estipulaciones de los tratados entre Hungría y Rumania, referentes a los derechos de las minorías en los territorios que han cambiado de soberanía.

En seguida se separó hasta el Jueves para permitir a sus miembros estudiar la cuestión de la Alta Silesia y cambiar opiniones privadamente.

La reunión del Comité del Desarme ha sido igualmente postergada hasta el Jueves.

CARLOS DE HAPSBURGO PODRA PERMANECER HASTA OCTUBRE EN SUIZA.

BERNA, 30.—El Gobierno federal, a petición de España, decidió extender el plazo de la permanencia de Carlos de Hapsburgo en Suiza hasta Octubre.

JUEZ PARA LA CORTE INTERNACIONAL DE JUSTICIA

GINEBRA, 30.— El Consejo de la Sociedad de las Naciones propuso también al señor González, delegado de Argentina, como juez para la Corte Internacional de Justicia.

España y las hostilidades en Marruecos

EL MINISTRO DE LA GUERRA Y EL GENERAL BERENGUER SUFREN UN TIROTEO EN SOUKELHAD

MADRID, 30.— Comunican de Melilla que los diarios informan que el Ministro de la Guerra, señor La Cierva, el General Berenguer y su comitiva, sufrieron un tiroteo en Soukelhad, sin que nadie resultara herido.

DESMENTIDO OFICIAL

MADRID, 30.— Se desmiente en forma oficial el rumor que ha circulado en Melilla, sobre el cercamiento de una pequeña columna española en la zona de Larache.

OFICIALES DESAPARECIDOS

MADRID, 30.— "El Diario Universal" dice que, según los informes del General Navarro, desde hace varios días no se tienen noticias de dos comandantes, cuatro capitanes, siete tenientes, un ayudante, un intérprete y ocho hombres.

LOS MOROS SORPRENDEN UNA POSICION ESPAÑOLA

MADRID, 30. — El corresponsal de "El Sol", en Tetuán, anuncia que fuerzas moras en cantidad considerable sorprendieron una posición española situada a cuarenta kilómetros de Alcazar Kebir y se apoderaron de sus puestos avanzados, después de un encarnizado combate.

EL ENVIO DE SOCORROS A RUSIA

LONDRES, 30.—"The Morning Post" y "The Daily Mail" insisten en que el Gobierno sea prudente y tenga absolutas garantías para enviar socorros a Rusia, pues teme que en lugar de ser para los hambrientos, sean para servir a los proyectos de Lenin y Trotzky, quienes los emplearían en el abastecimiento de las tropas rojas.

MATERIAL DE GUERRA PARA MELILLA

SEVILLA 30.—Salió para Melilla una escuadrilla de siete aeroplanos Breguet, provistos de ametralladoras, telegrafía y telefonía sin hilos.

DIFICULTADES PARA ESTABLECER LAS RESPONSABILIDADES del desastre de Marruecos

MADRID, 30.— "El Heraldo" dice que el general Picasso, encargado de levantar el proceso de las responsabilidades por el desastre de Melilla, está luchando con serias dificultades en el desempeño de su cometido.

Añade que la comisión no práctica, pues el ejército de Africa es partidario de que la depuración se haga por medio de un Tribunal de Honor, formado especialmente al objeto.

LOS MOROS SE APODERAN DE LA POSICION DE TEFOR

MADRID, 30.— "El Sol" publica un despacho de Tetuán, anunciando que un fuerte grupo de moros atacó, sorprendiendo la posición de Tefor, a 40 kilómetros de Alcázar Kebir, de la que se apoderaron después de un corto combate.

EL SEÑOR LA CIERVA DECLARA QUE LAS TROPAS SE ENCUENTRAN EN EXCELENTES CONDICIONES

MADRID, 30.—El señor La Cierva, regresando de Melilla, expresó su excelente impresión respecto de la moral de las tropas, las que se encuentran en inmejorables condiciones.

EN LARACHE SE HABRIAN PRODUCIDO IMPORTANTES ACONTECIMIENTOS

MADRID, 30.— A pesar del silencio de los comunicados oficiales, parecen confirmarse los rumores sobre acontecimientos en la zona de Larache.

EL VAPOR "ANTONIO LAZARDO" RECIBE ORDENES PARA DIRIGIRSE A MELILLA

MALAGA, 30.— El vapor "Antonio Lazardo" recibió órdenes de dirigirse a Melilla, para embarcar las tropas procedentes de Ceuta y conducirlas nuevamente a Ceuta.

DECLARACIONES DEL GENERAL WEYLER A LOS PERIODISTAS

MADRID, 30. — El General Weyler ha hecho a los periodistas las siguientes declaraciones respecto a Marruecos:

"El descalabro sufrido en Melilla es uno de los más grandes que registran los anales de esta campaña, pues hemos perdido centenares de cañones, millares de fusiles, con sus correspondientes cargas, muchos kilómetros de territorio conquistado a fuerza de sangre española. Hago omisión a propósito de la pérdida de hombres, porque este daño es irreparable.

No es el momento de exigir responsabilidades, sino de imponer al enemigo el castigo correspondiente a la magnitud del daño causado; la depuración de las causas que han podido producir el desastre vendrán después".

NOTICIAS DEL GENERAL NAVARRO

MADRID, 30.— Noticias llegadas de Alhucemas anuncian que el General Navarro ha sido internado en la Kabila del Beni Urriaesguel. Se ha recibido una carta del héroe de Arruit que dice que todos los prisioneros son bien atendidos.

LA AVIACION EN LA GUERRA DE MARRUECOS

MADRID, 30. — El sentir unánime de España, es que la aviación es un elemento indispensable en la guerra de Marruecos, pues el dominio del aire da gran superioridad sobre el enemigo y ahorra mucha sangre.

En las provincias se han abierto suscriciones para comprar aparatos, los que serán adquiridos por el Gobierno.

EL GENERAL ECHAGUE HABLA DE LOS SUCESOS DE MELILLA

MADRID, 30. — Entrevistado el general Echague, jefe del servicio de aviación, respecto de los sucesos desarrollados en Melilla, dijo que en las últimas operaciones hubo sólo dos heridos a bala, lo que significaba un éxito de Berenguer, de quien hizo un entusiasta elogio.

Refiriéndose a lo ocurrido en Monte Arruit, hizo ver lo difícil que era socorrer dicha posición, aún por medio de aeroplanos, pues, había en ella mil hombres que necesitaban una tonelada de agua al día, por lo menos.

Interrogado respecto a si sería posible que el enemigo se sirviera de la aviación para bombardear Málaga y otras poblaciones del litoral mediterráneo, contestó que la aviación producía en los moros miedo y rabia, pero que se esforzaban por aprovechar los aparatos de que se apoderaban en Zeluán, y que, según ciertas noticias, habían ido a buscar otros a Londres.

PALABRAS DEL REY A UN REGIMIENTO DESTINADO A AFRICA

MADRID, 30.—En una fiesta celebrada en Santander con motivo de la entrega de una nueva bandera al Regimiento Valencia No. 23 de infantería y de guarnición en esta plaza, se formaron las tropas acantonadas, pronunciando el Rey la siguiente alocución:

"Soldados: han bendecido vuestra bandera, la que lleva las tres corbatas de San Fernando conquistadas con el valor y heroísmo de vuestros mayores. Debéis codiciar el blasón de vuestra bandera y luchar hasta morir. Vuestra bandera ha sido ultrajada, pero los pechos de los valientes soldados españoles sabrán vengar la ofensa haciendo que estos días de luto se conviertan en días de gloria. Siento no poder ir con vosotros, pero velaré desde España para que no os falte nada".

Estas palabras del Rey provocaron un desbordante entusiasmo popular.

La cuestión de Burgenland

LA OCUPACION DE BURGENLAND

POR LOS IRREGULARES HUNGAROS

VIENA, 30.—Burgenland se encuentra aparentemente en poder de los insurgentes a cuyo frente el teniente Hejjas desempeña el papel de D'Annunzio o de Korfanty.

El comisario austriaco Davy llegó a Mattesdorf después de haber librado milagrosamente de la muerte en Odenburg.

No se ha confirmado la información según la cual un oficial aliado habría sido muerto o herido.

Se anuncia que el teniente Hejjas ha puesto carteles en todo el distrito convocando bajo las armas a todos los hombres menores de cuarenta y cinco años, declarando además que tres mil soldados regulares húngaros han llegado a la región y se encuentran acampados cerca de Odenburg.

Un destacamento formado por doscientos gendarmes austriacos ha sido rodeado en Gernsdorf.

ODENBURG BAJO EL CONTROL DE LOS INSURGENTES

VIENA, 30.—Ocho mil soldados austriacos se han movilizado hoy en el distrito de Mattersdoy, donde la policía hace retirarse al elemento extranjero.

Se teme que una poderosa fuerza provoque una respuesta de parte de los húngaros.

Los refugiados de Odenburg declaran que esa ciudad permanece en calma bajo el control de los insurgentes, y agregan que los húngaros han destruído numerosas viñas pertenecientes a los alemanes.

ESTABLECIMIENTO DE UN GOBIERNO PROVISORIO EN MATTERSDORF

VIENA. 30.— Reina calma en Hungría Occidental. Con la aprobación de la Comisión Interaliada y de la administración local, se estableció un Gobierno provisorio en Mattersdorf.

SE INSTITUYE UNA CONVENCION NACIONAL EN HUNGRIA OCCIDENTAL

BUDAPEST, 30.— Una Convención Nacional fué instituída en Odenburg, para regir los destinos de Hungría Occidental.

LOS SUCESOS DE BURGENLAND

UNA DECLARACION OFICIAL AUSTRIACA

VIENA, 30 (Oficial).— Se declara que Austria confía enteramente en los aliados para que éstos eviten un conflicto en Burgenland, conflicto que sería motivado por la ejecución del Tratado de Paz de Saint Germain.

La declaración dice que los regulares e irregulares húngaros han dominado a los puestos militares austriacos en numerosas pequeñas ciudades.

Dos ciudadanos no húngaros han sido ejecutados en la selva de Santa Margarita.

El teniente Hejjas, arma a todos los campesinos que hablan alemán, a pesar de que ellos no lo desean.

Los funcionarios de la Entente han recomendado al comisario austriaco Davy establecer la sede de su administración en Mattesdorf y ejercer inmediatamente sus funciones en aquellas regiones ocupadas por las fuerzas austriacas.

El comando austriaco ha recibido órdenes para no aceptar encuentros con fuerzas húngaras superiores.

EN ESPERA DE UNA ACCION DE LA ENTENTE

VIENA, 30.— La cuestión de Burbenland espera, aparentemente, una acción de parte de la Entente.

El conde Sigray ha entregado el Comando de Odenburg al leader insurgente Oestenburg, quien habría manifestado en un discurso público, que expulsará a todos los austriacos antes de tres días.

EL INCIDENTE AUSTRO-HUNGARO NO SE ESTIMA GRAVE

PARIS, 30. — El incidente austro-húngaro del Bergenland no es considerado como de carácter serio en los círculos oficiales franceses.

Tomando en cuenta los despachos recibidos ultimamente se espera que dentro de dos o tres días haya terminado el incidente.

Se estima innecesario el envío de tropas aliadas a la región perturbada.

HUNGRIA

LA FIRMA DEL TRATADO DE PAZ CON LOS ESTADOS UNIDOS

BUDAPEST, 30. — Banffy y Grathmith firmaron el tratado de paz húngaro-norteamericano en la tarde de ayer.

DESPUES DE LA FIRMA DEL TRATADO DE PAZ

BUDAPEST, 30.— Después de la firma del Tratado de Paz, que se realizó ayer a las seis de la tarde, Grantsmith y Bannffy se estrecharon cordialmente la mano.

Mr. Grantsmith manifestó la satisfacción de los norteamericanos por el restablecimiento de las relaciones amistosas y Bannffy contestó que esta paz estrechaba considerablemente la amistad que une a ambas naciones.

ALEMANIA

EL CASTIGO DEL ASESINO DEL COMANDANTE MONTALEGRE

BERLIN 30.—El asesino del comandante francés M. de Montalegre, fué condenado a cinco años de trabajos forzados.

LA SITUACION PROVOCADA POR LOS MOVIMIENTOS NACIONALISTAS

BERLIN, 30.— En la proclama del Gobierno alemán anunciando las medidas contra los manejos nacionalistas, el Gobierno alemán declara que la situación desenfrenada es mantenida por un grupo de elementos determinados con el objeto de debilitar las bases sobre las cuales descansa el nuevo imperio y que preparan abiertamente la caída del régimen republicano por medio de la violencia.

Los miembros del partido de centro que se encontraban presentes en el Congreso Católico de Francfort publicaron un manifiesto, firmado en primer término por Von Stegerwalt, presidente del Consejo Prusiano, en el cual se declara que la campaña de exaltación existente fué la que condujo al asesinato de Erzberguer, agregando que el pueblo alemán debe resueltamente colocarse en el terreno constitucional.

"La Gaceta" de Francfort publica la siguiente declaración hecha por el Canciller Wirth: Considero que el estado de Alemania es muy grave y que es un deber de todos aquellos que están llamados a proteger el Estado de oponerse con todas sus energías a la demagogia destructora".

Durante la recepción hecha a las asociaciones y sindicatos obreros cristianos, Herr Wirth dió a comprender que los secuaces del antiguo régimen intentan un nuevo golpe en contra de la República. Los jefes de las delegaciones arguyeron que se trataba entonces de aprovechar la oportunidad para desplegar una indomable energía, pudiendo la República ser salvada por medios revolucionarios y que si Hellferich intentara un nuevo pronunciamiento, los obreros lo que brantarían por medio de la huelga general.

EL DECRETO CONTRA LAS MANIFESTACIONES REPUBLICANAS.

BERLIN, 30.—La prensa de la derecha critica el decreto gubernamental contra las manifestaciones republicanas.

Tages Zeitung dice que entorpece la paz nacional.

Otros diarios lo califican de antidemocrático.

La prensa social demócrata lo aprueba y dice que el Gobierno conoce a fondo la gravedad de la actual situación del país, en lo que se relaciona con la

terna.

SON DETENIDOS DOS TOS ASESINOS DE GER.

BERLIN, 30.—
dos presuntos
ger, de los cuales
laciones con una
creta de la Alta

EL GOBIERNO TENCION DE TERRITORIO A LOS ZOLLERN.

BERLIN, 30.—El
dría la intención de
territorio a los Hohen
generales Ludendorff,
Litton y Von Beck.

FINLANDIA

LAS TROPAS ESTARIAN CONC en la frontera

HELSINGFORS 30.—
rea que las tropas
todas las armas
das en la frontera
raíz de la nota de
ticos, dirigida a los
la ejecución del

ASIA MENOR

LOS GRIEGOS LA DERROTA DEL

ATENAS, 30.—
del campo de
miente que las tropas
yan sufrido una
Menor e informa
a lo largo del río
nún en forma
Se agrega que
griegos han bomb
des de la costa del

EL AVANCE GRIEGO BRIA SIDO

ATENAS, 30.—
esfuerzos de las
tas no han podido
avance griego.
Ayer la lucha
do crítico, siendo
seguidos de repetidos
tos ataques a la
migo fué finalmente
las posiciones,
desorden.

EN EL CONSEJO DE LA LIGA DE LAS NAC

Una amenaza de la delegación alba

GINEBRA 30.—La delegación de Albania pre
mular una amenaza en la reunión del Consejo
hoy, declarando que se proponía hacer una recla
la Asamblea que se reunirá próximamente, contra
tud observada por el Consejo en Junio último,
cidió someter al Consejo de Embajadores la cues
cionada con la demarcación de fronteras.

Cuando se dé forma a la reclamación en Set
producirá por primera vez el hecho de que se
Asamblea desapruebe un acto del Consejo.

Los albaneses insistirán en que la cuestión sea
da al Consejo Supremo con el sólo objeto de per
aliados que se haga secretamente la repartición
en vez de que se realice el propósito por conducto
plomacia ante el Consejo de la Liga.

Al mismo tiempo, el Consejo se ocupará
del pedido hecho por la Liga, para que interven
la guerra en Serbia.—HENRY WOOD.

LA VENCEDORA
CIGARRILLOS HABANOS SELECCIONADOS
80 Cts. La Cajetilla

MOLINOS A VIENTO
"CHALLENGE"

Son de la mejor construcción, equipados con bombas "Goulds".

Un conjunto ideal para servicios de agua para casas de campo, regadio de quintas, bebederos de animales, etc.

Nos encargamos de la instalación de estos excelentes molinos y servicios de agua correspondiente.

DEPARTAMENTO DE MAQUINARIAS DE
MORRISON & Co.
AHUMADA 65-77 -:- SANTIAGO

Llegaron los exquisitos Cigarrillos
REINA VICTORIA
60 centavos paquete

FONOLAS PAT

Las más elegantes
Las más económica
Las más so

He aquí tres armas que triunfarán por su

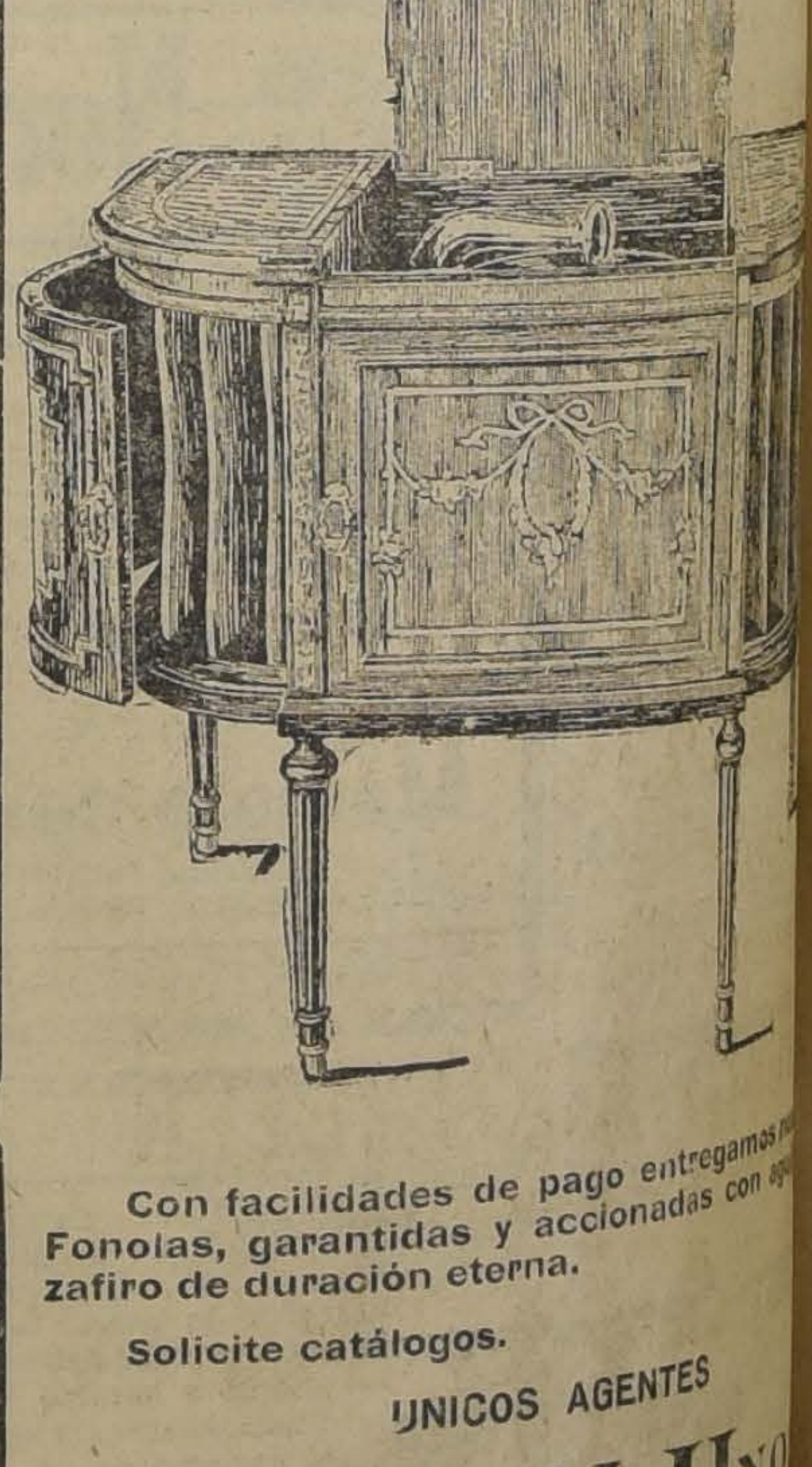

Con facilidades de pago entregamos
Fonolas, garantidas y accionadas con
zafiro de duración eterna.

Solicite catálogos.

UNICOS AGENTES
SIMON HNO
Bandera esq. Sto. Domingo -:- Casilla 29 -:-
Distribuidores: CASA FRANCESA,

La crisis del hambre en Rusia

LOS MIEMBROS DEL COMITE PANRUSO DE SOCORROS HABRIAN SIDO DETENIDOS

REVAL, 30.—Informaciones suministradas por los agentes del servicio de inteligencia en Moscou, hacen saber que los miembros del Comité Panruso de Socorros han sido arrestados.

Previamente se había anunciado que dicho Comité, formado por Máximo Gorki y en el que figuran representantes de los diferentes partidos políticos, tales como Krassin, Comisario de Comercio, y Kischkin, ex-leader del partido socialista demócrata, había sido disuelto.

REGRESO DEL DELEGADO DE LA CRUZ ROJA INTERNACIONAL, EXPLORADOR NANSEN

RIGA, 30.— Después de conferenciar con los sovietistas Tchicherin, Ministro de Relaciones del Soviet, con Krassin, delegado, y Kameneff, con los cuales concluyó un arreglo comercial, semejante al firmado con el comité de socorros de Hoover, el explorador Nansen, delegado de la Cruz Roja Internacional, regresará a París y Londres, para dar cuenta de su cometido.

DECLARACIONES DE KAMENEFF AL CORRESPONSAL DE LA ASSOCIATED PRESS

MOSCOU, 30.— El Director sovietista de Abastecimientos y Socorros, Kameneff, declaró al corresponsal de la "Associated Press" que, en quince provincias de Rusia hay veinte millones de personas que tendrán que hacer frente al hambre con recursos alimenticios reducidos a un cincuenta por ciento de lo que eran antes de la guerra.

Agregó que una gran parte de los siete millones de habitantes que viven en los distritos en que se ha producido el fracaso absoluto de la cosecha habían iniciado su emigración al Turquestán y a Siberia, pero que los detuvo un envío de 350,000 libras de semillas, hecho por el Gobierno, con la promesa de remesas posteriores.

SALIDA DE UN GRUPO DE AMERICANOS PARA RUSIA

PARIS 30.— Presidido por Mr. Thomas Burland salió para Moscou un tren pullman conduciendo el segundo grupo de americanos para la distribución de socorros.

EL ENVIO DE SOCORROS A RUSIA

NUEVA YORK, 30. — El vapor "Waco", cargado con alimentos, medicinas y ropas destinados a los niños de Rusia zarpó hoy con rumbo a Petrograd.

Se espera que otro buque zarpará el 15 de Setiembre.

REUNION DE LA COMISION INTERNACIONAL DE SOCORROS A RUSIA.

PARIS, 30.—La Comisión Internacional de Socorros a Rusia se reunió hoy por primera vez en el Ministerio de Relaciones Exteriores, y oyó la lectura que hizo de su informe el Director de la Asociación norteamericana de Socorros en Europa Mr. Brown.

En dicha reunión estaban representadas Italia, Francia, Gran Bretaña y el Japón.

SIBERIA

CAPTURA DE UN LEADER ANTI-BOLSHEVIKI

TOKIO, 30. — En el ejército se ha recibido informaciones no confirmadas de que los maximalistas han capturado al caudillo anti-bolsheviki Ungernsternberg con noventa soldados, y el personal del cuerpo de guardia en Wangkoorzn.

CHINA

LAS TROPAS DEL NORTE OCUPAN A YO-CHOW

PEKIN, 30. — Las fuerzas del norte de la China, comandadas por el general Wu-Pei-Fu han ocupado Yo-Chow.

Los sureños se retiran hacia Chang-Sha, después de haber incendiado todo el material ferroviario. Las tropas sureñas escasean de municiones y, al parecer, tienen la intención de unirse a las tropas del sur que se han concentrado en la frontera Kiang-Si. Se han dirigido al presidente del sur de China, Sun-Ya-Then, en demanda de fondos.

INDIA

EL REGRESO DE UNA COLUMNA VOLANTE

SIMLA, 30.—La columna volante que atacó el Viernes a los rebeldes de la región perturbada cerca de Malapuran regresó a Calcuta trayendo la guarnición de Malapuran, a la que encontró salva.

En la actualidad, otras columnas convergen hasta Tirurangadi.

ESTADOS UNIDOS

LA PROCLAMACION DE LA PAZ CON ALEMANIA SE POSTERGA

hasta la ratificación del tratado

WASHINGTON 30.—Se anuncia oficialmente que la proclamación del tratado de paz con Alemania ha sido diferida hasta que haya sido ratificado.

Varios departamentos del Gobierno están estudiando ahora las medidas consideradas necesarias para restablecer las relaciones comerciales entre los Estados Unidos y Alemania, después de la ratificación del tratado.

UNA PROTESTA DEL GOBIERNO CUBANO

WASHINGTON, 30.— El Ministro de Cuba, señor de Céspedes, en un memorándum presentado a Mr. Hughes a nombre de la Misión Comercial Cubana, declara que los derechos a los tabacos y azúcares, previstos por la ley Fordney, amenazan la estabilidad económica del Gobierno cubano.

EL PRESIDENTE HARDING Y LOS DESORDENES DE VIRGINIA OCCIDENTAL

WASHINGTON, 30.— En vista de las presentaciones del Gobierno de Virginia Occidental, quien manifiesta que las autoridades de ese Estado son impotentes para dominar los disturbios habidos en la región minera, el Presidente Harding ha lanzado una proclama anunciando que, a menos de que los desórdenes cesen y los sublevados regresen a sus hogares antes del 1.o de Setiembre, se enviará tropas federales a dicha región para hacer respetar la ley.

MEXICO

LA CUESTION DE LOS PETROLEOS

LAS GESTIONES DE LOS REPRESENTANTES DE COMPAÑIAS NORTEAMERICANAS

MEXICO, 30.— Después de celebrar esta mañana una sesión de dos horas con el Secretario del Tesoro, señor de la Huerta, los directores de las cinco compañías petroleras norteamericanas más poderosas hicieron una visita al Presidente Obregon.

Esos norteamericanos manifestaron al corresponsal de la "Associated Press" que no se escatimarían esfuerzos para apresurar las negociaciones tendientes a la solución de la cuestión petrolífera.

El Ministro de la Corte Suprema, señor Flores, al hablar con el mismo corresponsal, declaró que la próxima decisión de la Corte, referente a las leyes sobre petróleos, sería de gran importancia.

La Cámara de Diputados terminó su período de sesiones extraordinarias sin mencionar la cuestión de los petróleos.

ECUADOR

LOS OBREROS Y EL ANIVERSARIO CHILENO

GUAYAQUIL, 30.—Informan de Quito que los obreros han formado un comité de festejos para celebrar el 18 de Setiembre, aniversario de la independencia de Chile.

BOLIVIA

ARTICULO DE "EL DIARIO" SOBRE LA CUESTION DEL PACIFICO

LA PAZ 30.—"El Diario" publica un largo artículo sobre el problema del Pacífico en el cual dice:

"Nunca hemos dado importancia a la declaración y a los actos diplomáticos, que desde hace tiempo se vienen produciendo por parte de Chile y el Perú, desde el instante en que fracasaron los acuerdos que debían de dar por resultado leal lo escrito para cumplimiento del Tratado de Ancón.

"El problema de Tacna y Arica quedó sujeto a una serie de incalculables contingencias que seguramente no debían depender de la voluntad exclusiva de ninguna de las partes contendientes. Mejor dicho, el pleito del Pacífico pudo haberse solucionado de una manera satisfactoria si hubiere habido entre los dos países una visión clara y justa de los intereses y necesidades discutidas a raíz de la guerra de 1879. Pero este problema ha asumido en este último tiempo tal complejidad que aún cuando el Perú y Chile se pusieren de acuerdo para resolver los puntos convenidos en el pacto de 1883, el problema no quedaría definitivamente resuelto".

"Así, tanto el voto del Congreso peruano, estableciendo la caducidad del Tratado de Ancón, como las recientes declaraciones del Ministro de Relaciones de Chile, tendientes a definir la nacionalidad de las provincias cautivas sin intervención, carecen de importancia, una vez que ambos temperamentos no traducen ni los principios de derecho ni las necesidades e intereses que deben forzosamente tomarse en cuenta; en esta delicada cuestión ni el Perú puede declarar caduco, por sí y ante sí, un acuerdo internacional, ni Chile puede prescindir del Perú para la ejecución de ese mismo pacto, porque si tal cosa fuera posible, nada más fácil sería para un país el renunciar por su cuenta a todas las obligaciones y goce de derechos emergentes de un convenio bilateral.

"Sin que esto sea imposible, dentro de las reglas en práctica del Derecho de Gentes, tratándose de dos naciones soberanas, menos puede caber tal tesis. No siendo factible el plebiscito, corresponde a Chile la incorporación lisa y llana de esos territorios disputados por actos de su exclusiva voluntad, tal es la aberración que envuelve esta manera de pensar.

"Estamos seguros que ni aún las grandes potencias victoriosas de la contienda reciente se atreverían a ejercitar una política que está precisamente en contra de los principios consignados en el pacto de Versalles. En la época moderna sólo a la diplomacia se le ocurrió desenvolver política de anexiones territoriales, fuera caso de Tacna y Arica que no puede jamás compararse al de Bosnia y Herzegovina, cuya suerte quedó claramente fijada desde el tratado de Berlín.

"Dentro de la política de continuos regateos, la diplomacia chilena ha querido afrontar el problema del Pacífico de acuerdo con un plan imperialista que Bolivia ni el Perú están dispuestos a aceptar.

"A Bolivia le interesa que se defina la cuestión del Pacífico de acuerdo con las aspiraciones y necesidades, y coincidiendo este programa se basa en los principios de derecho de las leyes de geografía e historia. Nuestra amistad, nuestra simpatía deben de inclinarse fatalmente hacia el lado que mejor satisfaga nuestros ideales; esa y no otra debe ser nuestra política frente al viejo problema del Pacífico".

CAMPAÑA REALIZADA POR EL PERU EN CONTRA DE CHILE

LA PAZ, 30. — El Perú está realizando aquí una activa campaña en contra de Chile.

Constantemente llegan grandes partidas de folletos desde Lima, los cuales son profusamente repartidos en La Paz.

A

Alfredo Ahumada

ex-socio de la firma

Ahumada y González

se le necesita

Fundición Libertad

MEMBERS OF THE

American & British Colonies residing in Providencia and Los Leones are requested to fill their orders for

HIRES ROOT-BEER

during the week for delivery

Every Saturday Morning

Wenborne & Spearing

Exclusive Agents

CASILLA 1160 - AGUSTINAS 1019 - TELEF. 865

La Universidad de Chile recibió ayer al Embajador mexicano

Concurrieron a este acto el Ministro de Instrucción Pública, el Rector de la Universidad y numerosas y distinguidas personalidades de nuestro mundo político y social

LOS DISCURSOS

La sesión solemne de hoy en el Ateneo

Como estaba anunciado, en la tarde de ayer se verificó la sesión solemne que celebraba el Claustro Universitario, con el objeto de recibir al profesor don Antonio Caso, quien estaba encargado de entregar a la Universidad de Chile el mensaje fraternal que le envía la Universidad de México.

Poco antes de la hora indicada, el Salón de Honor de la Casa Universitaria se encontraba ya ocupado por numerosa y distinguida concurrencia. Anotamos entre otros a los señores: José Toribio Medina, Eliodoro Yáñez, Luis Barros Borgoño, Julio Prado Amor, Octavio Maira, Armando Quezada Acharán, Juan N. Espejo, doctor Corbalán Melgarejo, Miguel Luis Amunátegui, los Ministros Diplomáticos de Ecuador y Paraguay, señores Carlos Silva Cruz, Pedro Bannen, Baldomero Grossi, etc.

LA MESA DE HONOR

Ocuparon la mesa de honor, el Ministro de Instrucción Pública, don Tomás Ramírez Frías; el Embajador don Antonio Caso, Ministro de México don Enrique González Martínez; Rector de la Universidad don Domingo Amunátegui Solar, don Luis Barros Borgoño, Ministro del Ecuador doctor Cesáreo Carrera, don Baldomero Grossi, don Francisco Mardones, don Octavio Maira y don Armando Quezada.

Al iniciarse el acto el Rector de la Universidad don Domingo Amunátegui, cedió la palabra, al Ministro de México, don Enrique González Martínez, quien presentó al Embajador señor Caso en los siguientes términos:

"Solamente el estar investido con la representación de mi país, en la República de Chile, y la alta honra que la Universidad chilena me ha dispensado nombrándome su miembro honorario en ocasión reciente, me dan el derecho de presentar en esta simpática y significativa solemnidad al Excmo. señor Embajador Especial doctor don Antonio Caso, quien, además de ser alta representación diplomática, trae un mensaje de la Universidad mexicana. De no concurrir aquellas circunstancias, otra voz más autorizada que la mía debiera hacerse oir en este recinto.

Es lamentable que los pueblos, del mismo origen y de la misma lengua, vivan apartados los unos de los otros y se desconozcan en sus más altas manifestaciones del espíritu. Si así no fuera, ¿qué necesidad habría de presentar en Chile a este pensador, a este maestro, a este orador que se sienta con derecho propio entre los más conspicuos representantes del espíritu mexicano? Un grupo de pensadores chilenos lo conoce, y justiprecia; pero el apartamiento de que he hablado es causa de que la gran mayoría del público ignore su obra y no sepa qué labor ha desempeñado en el libro, en la cátedra y en la tribuna.

Porque este Embajador Extraordinario tiene en su triple personalidad de filósofo, de maestro y de conferencista, sus mejores credenciales. Y cuando termine la misión que el Gobierno y la Universidad le han confiado, volverá a la patria con su elevado prestigio intelectual, más orgulloso de su misma obra que de los honores que por sus méritos indudables se le han conferido.

Orador de alto vuelo, y conferencista admirable, tiene en su palabra el fuego de la convicción y los entusiasmos del apostolado. Estimula y persuade; abandona la pirotécnica del esteticismo consistente para brindarnos doctrina trascendental y normas de existencia, y si él sospechara que su oratoria formidable habría de acabar en el aplauso estruendoso, pero fugaz, de la frase hábil y del triunfo retórico, bajaría en silencio de la tribuna para encerrarse a solas con su pensamiento y con su ideal.

Este es el Embajador a quien me toca en suerte presentar en la Universidad chilena, para honra mía y honra de mi patria, temiendo que mis breves frases retarden el momento en que mi ilustre amigo deje su fraternal y cariñoso mensaje. Oidlo. Por boca suya habla a esta gran República el alma de la patria mexicana.

El señor González Martínez fué interrumpido en varias ocasiones por los aplausos entusiastas y prolongados que mereció a la concurrencia la exposición de algunas de sus ideas. Al terminar, se renovaron estas manifestaciones por breves momentos.

A continuación, el Embajador don Antonio Caso improvisó un elocuente y brillante discurso.

Manifestó que consideraba como una honra suprema en su vida, el desempeño de esta Embajada a la América del Sur, y que nunca pensó en poder declarar en el recinto de la propia Universidad de Chile su fe y sus entusiasmos en los altos destinos de este país, en la historia de la humanidad.

Habló después de la importancia de este momento de su existencia, con respecto a sus ideales de americanismo y expresó que haría entrega con satisfacción del mensaje que le había confiado la Universidad de México, al cual dió lectura:

"El Rector de la Universidad Nacional de México, con aprobación del Consejo Universitario, y en uso del derecho que le asiste conforme a la ley, nombra al Lic. don Antonio Caso, Director de la Facultad de Altos Estudios, su Delegado ante las Universidades chilenas, y lo comisiona para que las visite y estudie, haciéndoles presente los claros sentimientos de buena voluntad y acercamiento que hacia ellas animan a la intelectualidad mexicana; sentimientos sintetizados en el lema de nuestra institución, inscrito en torno del sello universitario, que a la letra dice: "Por mi raza hablará el espíritu".

Dado en México el primer día de Mayo de 1921. — (Firmado): **Rector José Vasconcelos.** — El secretario: **Mariano Silva Aceres.**— A los señores Rectores de las Universidades chilenas".

Terminada la lectura de este documento, y cuando se acallaron los aplausos, el señor Caso se refirió al acercamiento de los pueblos de la América del Sur, y al realzar sus aspiraciones de progreso, citó como ejemplo de unión a Estados Unidos, pueblo con el cual no llegaría a fundirse la civilización latina; pero que señalaba el camino para hacer de estos países los Estados Unidos de la América del Sur.

Disertó a continuación dentro de sus reconocidas aspiraciones de unión suramericana, sobre la reforma del escudo de su patria.

Antes, manifestó, el escudo era muy exclusivo, pensado sólo para México; pero como México estima que todo eso lo puede hacer sólo con el concurso de las demás naciones hermanas, se reemplazó el águila que destroza con su pico una serpiente, por el cóndor, que es vuestro, y al mapa de México por el mapa de la América del Sur.

Puso término a su cálida y vigorosa improvisación, con un saludo para el Rector de la Universidad, para sus profesores y alumnos.

El señor Caso fué objeto de una cariñosa y espontánea manifestación de aplausos.

Finalmente, el Rector de la Universidad, don Domingo Amunátegui, contestó al Embajador señor Caso en la siguiente forma:

Para avalorar debidamente el amistoso mensaje que nos ha traído el benemérito catedrático don Antonio Caso, conviene recordar que la Universidad de México ha sido una de las primeras y más importantes en Hispano-América.

Su historia cuenta ya cuatro siglos de benéfica labor.

Los escritores modernos de México son igualmente familiares a los estudiosos de Chile; y al propio tiempo que las obras del gran Icazbalceta ocupan sitio de preferencia en las bibliotecas de nuestros literatos, las originales poesías de Gutiérrez Nájera, de Díaz Mirón, de Nervo y de González Martínez han sido objeto de prolijo estudio y de ardiente admiración de parte de los jóvenes chilenos.

Estas consideraciones y recuerdos manifiestan que la reunión de nuestro Claustro en el día de hoy encierra mayor transcendencia de la que pudiéramos imaginar.

A fin de que el acercamiento de los pueblos sea real y duradero, no bastan los lazos diplomáticos. Se hace además indispensable la estrecha comunión espiritual entre los individuos.

Las Universidades constituyen el medio más seguro de conseguir tan noble fin.

A pesar de las distancias, la principal Corporación docente de México corresponde hoy de un modo espléndido, por conducto de uno de sus más preclaros maestros, a los deseos expresados hace ya dos lustros por nuestra Universidad.

En el año 1912, al poco tiempo de haber sido promovido al cargo de Rector, dirigí a las Universidades de Hispano-América un sincero llamamiento de afecto y de concordia, entre otros, con el propósito de poner a la vista la necesidad de que todas ellas celebraran asambleas periódicas compuestas de miembros nombrados especialmente.

La Universidad de México se apresuró a enviar hasta nosotros franca nota de adhesión.

No puedo repetir lo mismo de algunas Universidades de este Continente.

Confiemos, sin embargo, en que los obstáculos opuestos a aquel proyecto irán desapareciendo uno en pos de otro, y en que lucirá, por fin, un día no lejano en el cual las Universidades hispano-americanas contribuyan eficazmente a la solución de los conflictos y luchas internacionales.

Cuando regreséis a vuestra hermosa patria, señor Embajador de la intelectualidad de México, asegurad sin miedo que este centro de estudio y de investigación sólo acoge los más puros sentimientos de fraternidad americana.

No olvidéis tampoco de referir al respetable Rector de vuestra Universidad cómo el Claustro de la Universidad de Chile ha recibido en medio de nutridos aplausos el cordial mensaje con que se ha dignado honrarle.

Ateneo de Santiago

Hoy Miércoles, a las 6 P. M., celebrará el Ateneo una sesión solemne con el objeto de recibir al Excmo. señor Antonio Caso, Embajador Extraordinario de México.

La planta baja del salón está reservada para los socios del Ateneo y sus familias y para las personas especialmente invitadas.

Será libre la entrada a las tribunas y galerías.

ARGENTINA

FALLECIMIENTO DEL SENADOR SOCIALISTA DEL VALLE IBERLUCEA

BUENOS AIRES, 30.— Falleció el senador socialista del Valle Iberlucea.

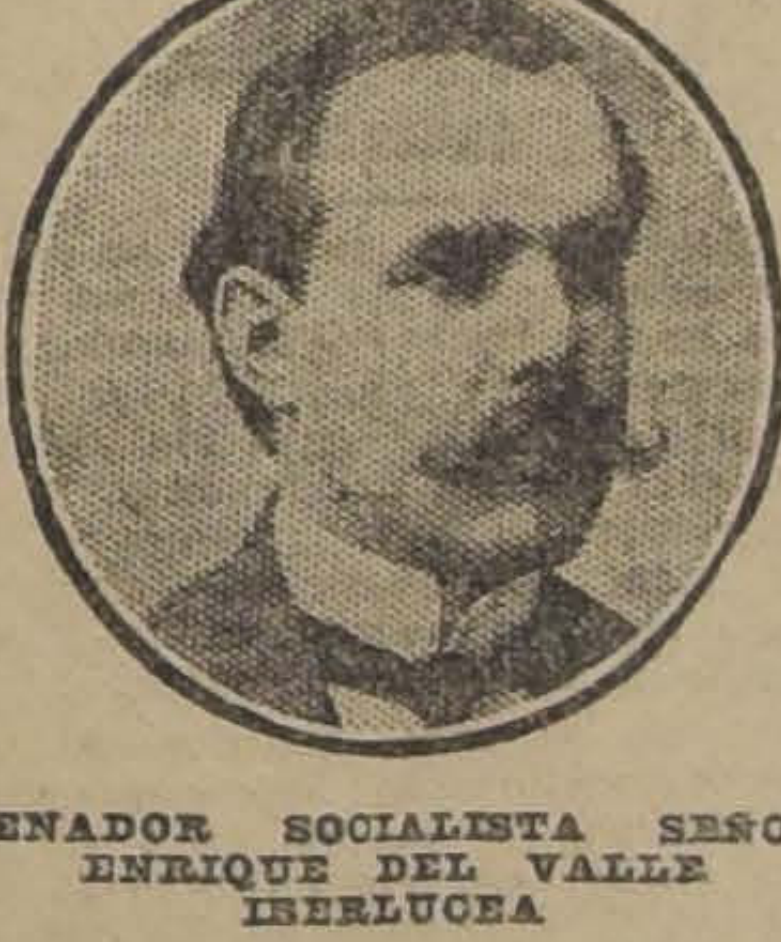

SENADOR SOCIALISTA SEÑOR ENRIQUE DEL VALLE IBERLUCEA

LA LIBERTAD DE TRANSITO EN EL CONGRESO POSTAL PAN-AMERICANO.

BUENOS AIRES, 30.—El principio de tránsito libre a través de los países que intervienen en el transporte de las malas originarias o destinadas a los países que suscriban la Convención Postal Panamericana ha sido aprobado en Comité y, probablemente, logrará obtener la aprobación del Congreso postal reunido en esta capital.

Si fuere aprobado significaría la transmisión gratuita, por el territorio norteamericano, de las malas procedentes de la América del Sur, de la América Central y de México al Extremo Oriente, así como de las que sean originarias de la costa norte de la América del Sur, de la América Central y de México, con destino a Europa.

PERU

ARTICULO DE "LA PRENSA"

A PROPOSITO DE LAS DECLARACIONES DEL CANCILLER CHILENO

LIMA, 30.— "La Prensa" publico íntegra la carta que el Ministro del Perú publicó en Buenos Aires, refutando y rectificando los términos del discurso del Canciller chileno. A continuación el citado diario hace comentarios sobre la cuestión.

Dice, entre otras cosas, que a los chilenos les sobran razones para odiar el régimen que encarna Leguía, por haberse atravesado éste en el suave camino que Chile se había trazado.

Agrega que Leguía, a quien los chilenos llaman dictador, no es sino el instrumento elegido por el pueblo, para dar expresión a sus ideales.

A continuación agrega que acaso no hay muchas personas fuera del Perú que se hayan percatado de la verdadera situación internacional; pero que confiadamente puede esperarse que su número aumentará a medida que lleguen a sus respectivos países los Embajadores y delegados que fueron a las fiestas del Centenario de la independencia.

Para terminar, dice que no habrá peruano que no lea orgulloso la concluyente reserva que hace el Ministro Velarde, haciendo ver la verdad histórica y el derecho que asiste al Perú en la causa del Pacífico.

JOUTARD

ES EL MEJOR

CIGARRILLO

EL LOCK-OUT EN VALPARAISO

LA REUNION DE LA TARDE DE AYER EN EL MINISTERIO DEL INTERIOR

Asisten el Intendente de Valparaíso, representantes de la Asociación de Comerciantes y de los obreros y funcionarios de la Oficina del Trabajo

Enérgicas declaraciones del señor Ministro del Interior

Fija el plazo de tres días para solucionar el conflicto

En el despacho del señor Ministro del Interior, don Héctor Arancibia Laso, se reunieron a las 2 de la tarde del día de ayer, el Intendente de Valparaíso, señor Alberto Phillips; el ex-Ministro del Interior, senador señor Pedro Aguirre Cerda; el señor Eduardo A. Vigneaux, representante y secretario de la Asociación de Comerciantes del puerto; el senador por Valparaíso señor Luis Garnham; el jefe de la Oficina del Trabajo, señor Moisés Poblete Troncoso; el jefe de la Inspección del Trabajo de Valparaíso, señor Alfredo Weber; el jefe de la Inspección del Trabajo, señor Claudio Arteaga Infante, y los señores José Luis Venegas, Ismael Zamora, Juan Mascareño, José Araya, Marcial Gatica y Miguel del Fierro, en representación de los diferentes gremios obreros afectados por el lock-out declarado por la Asociación de Comerciantes de Valparaíso.

La reunión tenía por objeto solucionar la situación creada en el vecino puerto con motivo del lock-out establecido por la Asociación de Comerciantes, de acuerdo con los propósitos que tiene el Gobierno, de buscar la armonía entre el capital y el trabajo.

El Ministro señor Arancibia Laso escuchó la exposición detallada de los hechos de parte del Intendente de la provincia, señor Phillips, y del jefe de la Inspección del Trabajo, del puerto, señor Alfredo Weber. A continuación, el representante de la Asociación de Comerciantes y de los obreros marítimos hicieron la defensa de sus respectivas causas.

Impuesto de los antecedentes en forma detallada, el señor Ministro manifestó: Que consideraba altamente perjudicial para la economía nacional las huelgas inmotivadas que solían provocar los elementos obreros, como la paralización inmotivada del trabajo que provocaban a su vez los patrones con el lock-out.

Manifestó al representante de la Asociación de Comerciantes, que si la situación se prolongaba, no vacilaría en hacer que se le cancelara la personalidad jurídica a la Asociación y que, aún, iría más lejos, ya que la situación creada así lo requería, pues se les cancelaría la concesión que tienen para usar los malecones y diversos terrenos.

Pidió a la Asociación, el señor Ministro, que no contribuyera a hacer más difícil la situación por que atraviesa el país, provocando nuevas dificultades en su marcha; dijo el señor Arancibia Laso que el Gobierno reconocía el derecho que tienen las instituciones o personas para escoger con libertad su personal de trabajadores; pero que era necesario no extremar este derecho, cuyas consecuencias, en las circunstancias actuales, pueden ser funestas. Si la Asociación insistía en tomar medidas de represalia, el Gobierno se vería en la necesidad de terminar con los arrendamientos del malecón, suprimiendo los intermediarios y estableciendo la explotación del puerto por cuenta del Gobierno, como ya había sido propuesto por el administrador de las obras del puerto de Valparaíso.

Dirigiéndose a los representantes obreros, les dijo que siempre que su actitud y sus peticiones fuesen justas, como en el caso actual, ellos tendrían el apoyo incondicional del Gobierno; en caso contrario, el Gobierno sabría proceder con energía en resguardo de la tranquilidad y bienestar de los habitantes.

Finalmente, el señor Ministro manifestó al representante de la Asociación que les concedía tres días de plazo para que se pronunciasen sobre la aceptación o rechazo del convenio suscrito por ambas partes en Marzo último ante el ex-Ministro del Interior señor Pedro Aguirre Cerda, convenio que sometía todas las dificultades que se presentaran en las faenas marítimas, a un procedimiento de conciliación, el cual había desconocido, en esta ocasión, la Asociación de Comerciantes.

Le hizo presente, asimismo, la inconveniencia que existía de parte de la Asociación, de tener el monopolio de la colocación de los obreros en todas las faenas marítimas y naves mercantes, supeditando las atribuciones de las autoridades establecidas por las leyes, como la Gobernación Marítima, invitándola a suprimir la Bolsa de Trabajo, que ha organizado la Asociación en Valparaíso.

Esta reunión empezaba a las 2 de la tarde, y se prolongó hasta las 4 y media.

El lock-qut establecido en el puerto por la Asociación de Comerciantes, llevaba ya catorce días, en los cuales ha reinado una completa paralización para el comercio, salvo insignificantes actividades. Durante todos estos días, los obreros que componen los otros gremios marítimos solidarizaron con los de la I. W. W., con lo cual quedaron 10,000 obreros sin trabajo; no obstante, no hubo ningún desorden que lamentar.

Durante el tiempo de la paralización de las faenas marítimas, el Intendente de Valparaíso, señor Phillips, y el jefe de la Inspección del Trabajo, señor Weber, hicieron cuanto estuvo de su parte por solucionar el conflicto, sin que sus buenos oficios tuviesen feliz éxito.

La huelga en San Antonio

En el puerto de San Antonio los obreros marítimos, por solidaridad con los obreros de Valparaíso, también se han declarado en huelga. El señor Ministro del Interior, en esta misma reunión, pidió a uno de los delegados obreros del vecino puerto, que se dirigiera a los marítimos de San Antonio pidiéndoles la vuelta al trabajo, y que él, en todo caso, enviaría a ese puerto a un delegado de la Oficina del Trabajo para que estudiase la situación de los salarios obreros.

FF. CC. SALITREROS DE TARAPACA

Don Horacio Mujica renuncia a la comisión conferida por el Ministro de Industria

El diputado por Tarapacá, señor Horacio Mujica ha dirigido al Ministro de Ferrocarriles, señor Artemio Gutiérrez, una nota, en la cual renuncia a la comisión que le confirió dicho Ministerio para que en unión del señor Gustavo Silva Campo y otros congresales, informara al Gobierno sobre unificación y prórroga de las concesiones de la Compañía Ferrocarriles Salitreros de Tarapacá.

En su nota, el señor Mujica declara que se ha impuesto que la mayoría de la comisión ha entregado ya al señor Ministro el informe por ella acordado. Agrega que en disidencia con dicha mayoría, él ha trabajado también para redactar otro informe que pensaba entregar al Ministerio junto con el de la mayoría a que hemos aludido. Agrega que, a pesar de los esfuerzos gastados, le ha sido imposible hacerlo en vista de la necesidad de compilar numerosos datos y de la demora gastada en el despacho de los antecedentes, por los jefes de oficinas públicas, a quienes les fueron solicitados.

Agrega el señor Mujica que, a pesar de su renuncia, no desistirá de emitir su opinión sobre la materia en calidad de parlamentario de Tarapacá. Finalmente, dice que en lugar de informe de minoría que preparaba, redactará una exposición en la cual piensa dar a conocer su opinión sobre el particular.

Funerales de un educador

Hoy, a las cuatro de la tarde, se llevarán a efecto los funerales del profesor de la Escuela Normal J. A. Núñez, don Isidoro Albornoz.

CIGARRILLO HABANO

MURIAS

ES EL MEJOR

Ecos del aniversario uruguayo

COMUNICACION AL MINISTRO DEL URUGUAY

El Presidente del Círculo de Oficiales Retirados y Liga Patriótica Militar ha dirigido al Ministro del Uruguay la siguiente comunicación:

Santiago, 25 de Agosto de 1921.—Excmo. señor don Eugenio Martínez Thedy, E. E. y Ministro Plenipotenciario del Uruguay.—Presente.—Excmo. señor:

En la fecha gloriosa que hoy conmemora la nación que V. E. tan dignamente representa, los viejos soldados y marinos que forman el "Círculo de Oficiales Retirados y Liga Patriótica Militar", se asocian de corazón al júbilo de la nación hermana.

Circunstancias felices hacen que esta fecha coincida con la que marcará el próximo Centenario del holocausto del que fué el primer Mandatario de Chile, don José Miguel Carrera.

Si bien Chile gozó de una verdadera autonomía, sólo después de Chacabuco y Maipú, puede aseverarse que entró a formar en el concierto de las naciones libres, desde el día en que aquel gran ciudadano fué Presidente de la Junta de Gobierno; así como el Uruguay, puede estimar que su independencia fué un hecho, desde que la mente y el brazo del gran Artigas, se pusieron al servicio de su libertad.

La naturaleza ha querido que así como Chile cubre con su bandera medio litoral del Pacífico del Sur, Uruguay ocupa en el Plata el puesto de atalaya de la red fluvial más considerada de la América toda. Allende y aquende los Andes, los destinos de ambos pueblos tienen, pues, finalidades semejantes, y es de esperar que esta circunstancia haga cada día más estrechos los vínculos que unen y deben unir ambos país.

El levantado americanismo que guía a los mandatarios del Uruguay y Chile, son prendas de que la circunstancia que apunto habrá de ser una garantía para la paz del Continente.

Al reiterar a V. E. los sentimientos que animan a los miembros de la Institución que tengo el honor de representar, formulo los votos más ardientes por la prosperidad y engrandecimiento del pueblo que V. E. representa, así como por su bienestar personal.

Al enviarle este modesto saludo me es grato expresarle que nuestro Círculo, saluda también a su consocio en el carácter de miembro correspondiente de honor.

Se suscribe de V. E. obsecuente servidor y amigo.—Vicente Zegers R., presidente.— J. Alberto Arce, secretario.

TECHADO RUBEROID

Listo para entrega inmediata, vende

PASSALACQUA y Cía.

EXPOSICION 136

EL RAID AEREO DE VALPARAISO A COQUIMBO

HASTA LAS PRIMERAS HORAS DE LA MADRUGADA SOLO HABIA LLEGADO A ESTA ULTIMA CIUDAD EL HIDROAVION PILOTEADO POR EL TENIENTE MARIN. — NO SE TIENEN NOTICIAS CIERTAS DE LA SUERTE QUE HAYAN CORRIDO LOS OTROS DOS AVIONES

Según informaciones recibidas anoche en Valparaíso, frente a Punta Porotos se divisaban dos luces, que se creía podían ser de los hidroaviones que pilo ban el comandante Travers y el teniente Francke

En la mañana de ayer se ha llevado a efecto un importante raid aéreo, que determina todas las bondades de una naciente organización de defensa nacional.

El viaje de la escuadrilla de hidroaviones desde Valparaíso a Coquimbo, es también el exponente de la perseverancia y el esfuerzo de un grupo de jóvenes oficiales, que, sin recursos y sin los elementos que requieren estas modernas manifestaciones del progreso, han podido dar vida a uno de los servicios complementarios más importantes e indispensables de la Marina de Guerra.

Hasta el momento no se sabe a punto fijo el resultado de este raid. Las comunicaciones no precisan el punto de aterrizaje de los tres "Short"; pero todo hace confiar en que sólo se trate de un extravío de ruta y que nada grave haya podido poner una nota de angustia y de dolor sobre el mérito de esta hermosa prueba de aliento y de eficiencia.

TENIENTE FRANCKE, PILOTO DEL SHORT 2

PILOTO ALYAGA, PASAJERO DEL SHORT

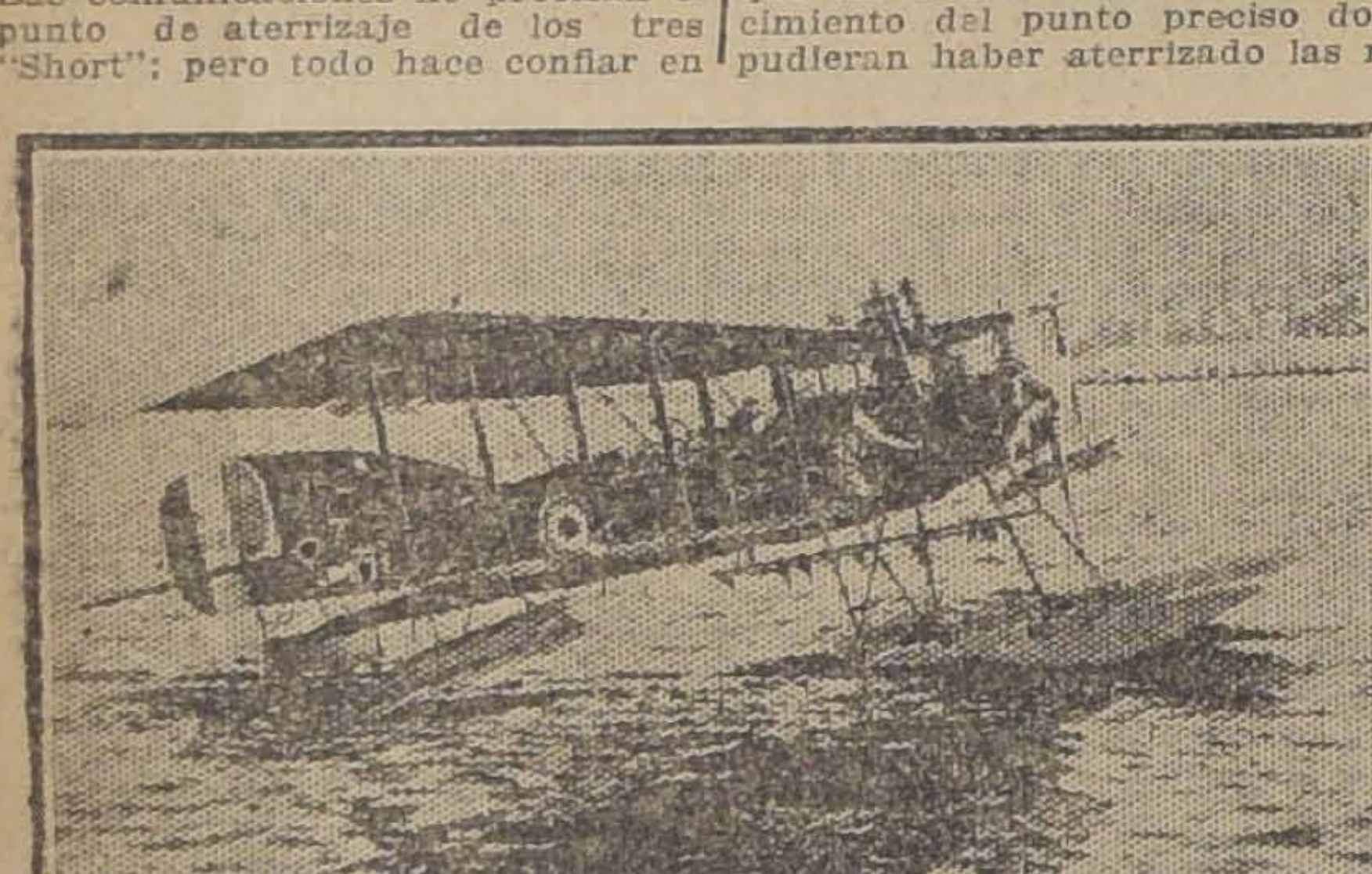

UNO DE LOS APARATOS "SHORTS", PILOTEADO POR EL CORONEL INSTRUCTOR SEÑOR TRAVERS, ANTES DE PARTIR A COQUIMBO

En todo caso quedará en pie el valor y el noble espíritu de sacrificio que se mantiene latente en la juventud que coopera al perfeccionamiento y al desarrollo de la aviación nacional, distintivos éstos que marcan el mantenimiento de una de las más honrosas tradiciones de la Armada y el Ejército de la República.

Siguiendo las informaciones que hemos recibido, el lector se orientará fácilmente en todas las alternativas de este viaje y conocerá las expectativas del público por conocer la suerte que hayan corrido los [illegible] cuyo punto de aterrizaje no se conoce a punto fijo.

LA NOTICIA DEL RAID EN SANTIAGO

Desde la mañana el público de la capital ha mostrado su interés por conocer los resultados de esta prueba, primera de tal carácter y magnitud que realizaba la aviación naval de nuestro país.

En un principio, las primeras informaciones radiográficas enviadas desde los buques encargados de observar el vuelo de los hidroaviones fueron absolutamente tranquilizadoras y todo hacía presumir el éxito que con sinceridad se deseaba a los pilotos.

Por la tarde se supo ya que dos de los aviadores no habían aterrizado en Coquimbo y que había fundados temores de que a los conductores de estas máquinas les pudiera haber ocurrido un accidente lamentable. Estas noticias fueron propagándose en el público hasta determinar una profunda ansiedad por conocer ampliamente los detalles del raid.

EN VALPARAISO

El entusiasmo que se notó en este puerto con motivo de la partida de los hidroaviones a Coquimbo ha hecho indudablemente que las noticias sobre el desconocimiento del punto preciso donde pudieran haber aterrizado las máquinas N.os 1 y 2, piloteadas por el instructor británico señor Traverse y el Teniente señor Franke, respectivamente, hayan producido en el público una impresión de angustia muy explicable.

Junto con esta expectación, existía aún el recuerdo agradable de la hermosa partida de los hidroaviones, ocurrida horas antes, en la estación de las Torpederas.

DETALLES DE LA PARTIDA

Desde las primeras horas de la mañana se notaba ya en las Torpederas una preocupación especial que indicaba el comienzo de los preparativos para la realización del importante raid aéreo Valparaíso-Coquimbo.

Poco después de estas diligentes iniciativas, el personal respectivo sacaba a la playa tres hidroaviones del tipo "Short", y momentos más tarde se veía a distinguidos jefes y oficiales.

Momentos después a una altura que no podríamos precisar la escuadrilla fué alejándose a la vista de los espectadores haciéndose apenas perceptible y finalmente perdiéndose de vista en la bruma del horizonte.

EL TIEMPO EN QUE SE HARIA EL RAID

Seegún los cálculos de los jefes de este servicio de aviación naval los hidroaviones tardarían en llegar hasta Coquimbo algo más de tres noras, tiempo en el cual cubriría la escuadrilla las ciento ochenta millas que hay entre Valparaíso y Coquimbo.

Según todas las probabilidades esta distancia podría ser recorrida por los hidroaviones en menos espacio de tiempo ya que los pilotos llevaban la orden de ir cortando tierra en las salidas de la costa. Las ventajas de esta orden se harían más apreciables indudablemente en la Punta de Lengua de Vaca y otras que se internan bastante en el mar. Al ahorro de tiempo se uniría también así la economía en el combustible.

ALGUNAS MEDIDAS DE PREVISION

La Dirección de la Armada había dispuesto que se impartieran algunas órdenes para subsanar cualquier contratiempo que pudiera ocurrirle a la escuadrilla. En efecto, como a las tres de la tarde zarpó de Valparaíso con destino a Coquimbo el destróyer "Almirante Riveros" en el cual se embarcaron los señores Silva y Cabrera, maquinistas de la Armada; y los señores Vergara y Gómez, mecánicos que llevaban todos los eleemntos de aeronáutica necesarios para el caso de que pudiera presentarse algún contratiempo.

El transporte nacional "Angamos" que había partido con rumbo a Coquimbo la noche anterior al raid llevaba también instrucciones especiales de observar el vuelo de los hidroaviones, los cuales deberían alcanzarlos más o menos a la altura de Puerto Oscuro o Maitencillo.

A bordo del "Angamos" viajaba el jefe del servicio de aviación naval contralmirante don Luis Langlois.

DISPOSICIONES DICTADAS POR EL ALMIRANTE GOMEZ CARREÑO

Por otra parte el señor Gómez Carreño jefe de la escuadra de evoluciones que se encuentra en Coquimbo había dispuesto, según comunicaciones recibidas, que el escampavía "Elicura" saliera al encuentro de la escuadrilla de aeronaves y, la escoltara hasta Coquimbo. El "Elicura" según anuncio radiográfico habría avanzado hasta un poco más al sur de Lengua de Vaca.

LAS PRIMERAS NOTICIAS DEL RAID

La ansiedad del público por conocer los detalles de este raid hizo que la solicitación de informaciones tanto en las oficinas de la Armada como en las redacciones de los diarios se manifestara con especial insistencia.

EN LA DIRECCION DE LA ARMADA

En la Dirección General de la Armada se recibieron los siguientes mensajes radiotelegráficos desde a bordo del "Angamos", enviados por el Director de Artillería y Fortificaciones, contralmirante don Luis Langlois Vidal.

"Bordo "Angamos". — 10.45.— Almirante Muñoz. — 10.35 avistóse escuadrilla frente a Puerto Oscuro. Navegando sin novedad. — Buen tiempo. — (Firmado). — **Langlois**".

"Angamos". — 10.59. — Almirante. — Valparaíso. — 10.55 horas perdióse vista escuadrilla. Sin novedad. — **Langlois.**"

"Estación Radiográfica Coquimbo.—Recibido a las 13.55.—Valparaíso. — Hidroavión número 3 llegó a las 13.30, rumbo del norte. —Estación Radio Coquimbo".

"Estación Radio Coquimbo. — Dirección General Valparaíso. — Recibido a las 14.29 horas. — Según informa comandante Swett dicen los pilotos que, debido a la neblina, los otros dos aviones tomaron hacia la costa un poco al sur de Lengua de Vaca y ellos continuaron hacia el norte hasta enfrentar Cruz Grande. — Estación Radio Coquimbo".

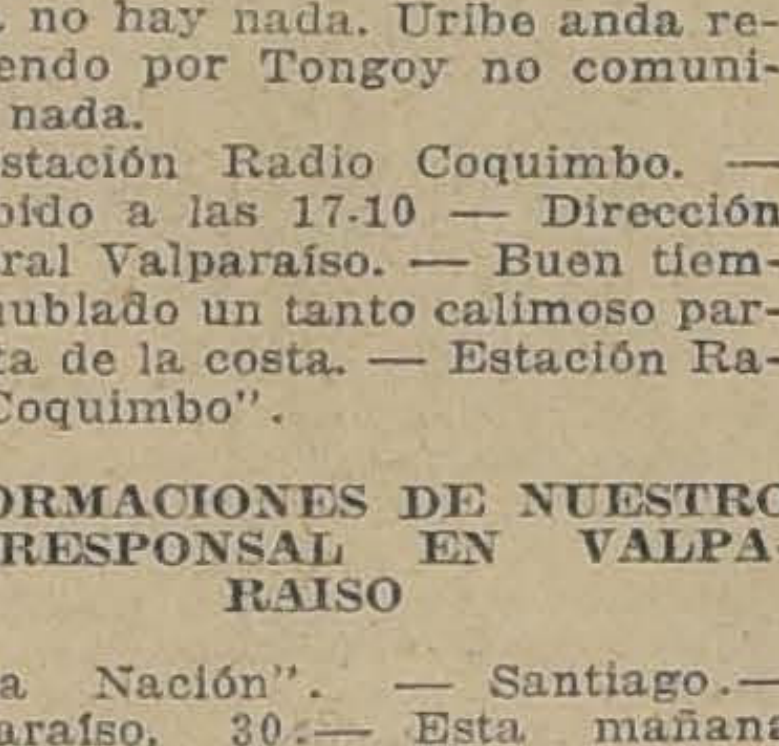

CAPITAN VON SCHROEDERS, PASAJERO DEL SHORT

"Recibido a las 15.35 horas. — Estación Rad. Valparaíso. —Todavía no hay nada. Uribe anda recorriendo por Tongoy no comunicado nada.

"Estación Radio Coquimbo. — Recibido a las 17-10 — Dirección General Valparaíso. — Buen tiempo; nublado un tanto calimoso parte alta de la costa. — Estación Radio Coquimbo".

INFORMACIONES DE NUESTRO CORRESPONSAL EN VALPARAISO

"La Nación". — Santiago.— Valparaíso, 30.— Esta mañana partieron tres hidroaviones con destino a Coquimbo. El N.o 1 va piloteado por el Coronel Travers llevando como pasajero al Capitán de Corbeta señor Edgardo von Schroeders. El N.o 2, piloteado por el teniente 1.o Manuel Francke, llevando como pasajero al piloto segundo Agustín Alcayaga. El N.o 3, piloteado por el teniente segundo Humberto Marín, llevando como pasajero al ingeniero segundo Alfonso Lizasoaín.

CORONEL TRAVERS, PILOTO DEL SHORT 1 Y COMANDANTE DE LA ESCUADRILLA

Solamente ha llegado a Coquimbo a la 1.30 de la tarde el hidroavión piloteado por el teniente Marín, que lleva como pasajero al ingeniero segundo señor Lizasoaín.

Hasta las 8.10 de la noche ignórase el paradero de los dos hidroaviones restantes.

En las oficinas del telégrafo se ha instalado el Secretario de la Dirección de la Armada para recibir los mensajes telegráficos inalámbricos de los buques de la Escuadra que navegan mar afuera buscando los hidroaviones perdidos. Solamente el acorazado "Latorre" está en Coquimbo".

"La Nación".— Santiago.—Valparaíso 30.— El Secretario de la Dirección General de la Armada se instaló anoche en la oficina del Telégrafo del Estado, para dirigir todo el servicio de comunicaciones, donde recibió las siguientes:

"Almirante. — Valparaíso. — "Angamos" navega desde trece horas, a tres millas de la costa, reconociéndola, y desde quince horas a una y media en latitud 30, grado 25 estamos a la vista "Uribe" que viene del norte, después de reconocer "Tongoy". Continúa la rebusca.— (Firmado): **Langlois**".

"Almirante. — Valparaíso. — Desde trece horas "Angamos" navega a una milla costa reconociéndola. A las diez y siete navega a una cuadra de totoral. El "Elicura", entre la costa y este buque. —(Firmado): **Delapiedra**. A bordo del "O'Higgins".

"Almirante. — Valparaíso. — Guanaqueros, Barnes y Tongoy, han sido reconocidos por la Escuadra sin resultado. "Uribe" y "Elicura" en contacto con "Angamos" regresan al norte en rebusca hasta diez millas al oeste. Si al amanecer no hay noticias, organízase nuevas rebuscas hacia el oeste y sur. Esta noche fondearé en Coquimbo.— (Firmado): **Almirante Gómez Carreño**".

"La Nación".— Santiago.—Valparaíso 30.— A las 10 de la noche la oficina radiotelegráfica del Telégrafo del Estado, dice que los buques no tienen noticias. Así dicen sus comunicaciones. Agregan que destroyers "Williams Rebolledo" comunica que está al norte de Coquimbo buscando hidroaviones.

Un radiograma llegado, dice que las noticias serán comunicadas mañana poco después del amanecer porque saldrá la demás Escuadra.—**Corresponsal**".

"La Nación". —Santiago.— Valparaíso 30.— Hasta la 1 y media de la madrugada no se han recibido nuevas informaciones.— **Corresponsal**".

ALGUNOS RUMORES

A última hora se nos comunica de Valparaíso que en la ciudad circula con insistencia el rumor de que los aviadores habrían sido avistados en Punta Porotos, al norte de Coquimbo.

Se agregaba que una torpedera intentaba hacercarse a los hidroaviones para prestarles auxilios.

Esta noticia no nos fué posible confirmarla.

EL ARRIBO DEL SHERT N.o 3 A COQUIMBO

La población de Coquimbo y La Serena, avisada ya de la partida de los hidro-aviones, se mantuvo a la expectativa de la llegada de éstos a Coquimbo.

A las 13.30 en medio del mayor entusiasmo se divisó la silueta apenas perceptible de una de las aeronaves y poco después amarisaba ésta con toda felicidad en la bahía.

Numerosas embarcaciones menores rodearon muy pronto la máquina y sus tripulantes vivaban entusiastamante al piloto.

El teniente señor Marín fué objeto después de festejos especiales por parte de la sociedad del puerto.

EL CORONEL TRAVERS

El coronel Travers es un distinguido oficial inglés contratado especialmente por nuestro Gobierno para organizar los servicios de aviación en la Armada Nacional.

Durante su permanencia en el país el coronel Travers ha demostrado poseer vastos conocimientos en materia de aviación y en tiempo relativamente corto ha organizado estos servicios en nuestra Marina con notable acierto. Como piloto, en toda ocasión, el coronel Travers ha demostrado asimismo ser un verdadero maestro y de gran pericia.

EL TENIENTE MARIN

El teniente Humberto Marín ingresó también a la Escuela Naval en el mismo año que el teniente Francke. Poco después de haber recibido su despacho de teniente segundo de la Armada, solicitó incorporarse a la Escuela de Aviación y no tardó mucho en demostrar cualidades sobresalientes para desempeñarse en esta arriesgada arma.

El teniente Marín, al poco tiempo de recibir su brevet comandó la escuadrilla de aviones que al comienzo del año realizó un raid a Valparaíso cuando se encontraba fondeada en el vecino puerto la escuadra norteamericana, que por entonces vino a Chile. La escuadrilla sorprendió a los norteamericanos y a todos los que presenciaban sus vuelos, por su correcta formación y las arriesgadas pruebas que ejecutó sobre la bahía de Valparaíso, regresando después a Lo Espejo.

Joven también, sereno y de una calma extraordinaria, es uno de los mejores aviadores navales, y a quien sus jefes predicen un brillante porvenir.

EL CAPITAN VON SCHROEDERS

El capitán don Edgardo von Schroeders, es actualmente Jefe de la Sección Aviación Naval de la Dirección de Artillería y Fortificaciones. En su hoja de servicios se hallan anotadas numerosas comisiones de importancia desempeñadas en el extranjero. Estuvo durante dos años en Europa estudiando torpedos, y es uno de los fundadores de la actual Escuela de Torpedos de Talcahuano. Especialista en Torpedos y Submarinos fué designado comandante del submarino "H-1", puesto que desempeñó hasta poco después de la llegada al país de la flotilla que comandaba el Contralmirante Gómez Carreño.

TENIENTE MERINO, PILOTO DEL SHORT 3, QUE ARRIB COQUIMBO

Es un jefe ilustrado, de vastos conocimientos profesionales, y a quien se debe, en gran parte, la organización en Valparaíso de los servicios de aviación naval.

UNO DE LOS APARATOS EVOLUCIONANDO EN LA BAHI PARAISO AL PARTIR HACIA COQUIMBO

EL TENIENTE FRANCKE

El teniente Manuel Francke ingresó a la Escuela Naval en el año 1908, y recibió sus despachos de oficial en el año 1913. Actualmente tiene el grado de teniente primero y es el más antiguo de les que prestan sus servi aviación naval.

Joven y entusiasta de sión se ha distinguido por tracción al trabajo y por dad y valentía en el ma aparatos de aviación. Es oficial aviador que a bordo de los buques de nuestra tuvo a su cargo un en el cual efectuaba vuelos.

INGENIERO LIZASOAI RO DEL SHOR

EL INGENIERO LI

El ingeniero Alfon ingresó a la Escuela de en el año de 1912 y es a te ingeniero tercero de la Se ha distinguido en el aviación por su entusias gre fría, y fué uno de los ñantes del teniente Marín cursión a Valparaíso.

EL PILOTO ALC

El piloto Agustín Alca só al servicio de la Ar pocos años. Hizo su de aviación en la Es Bosque, y como sus com ñeros, ha demostrado tes cualidades como dor.

EL TIEMPO

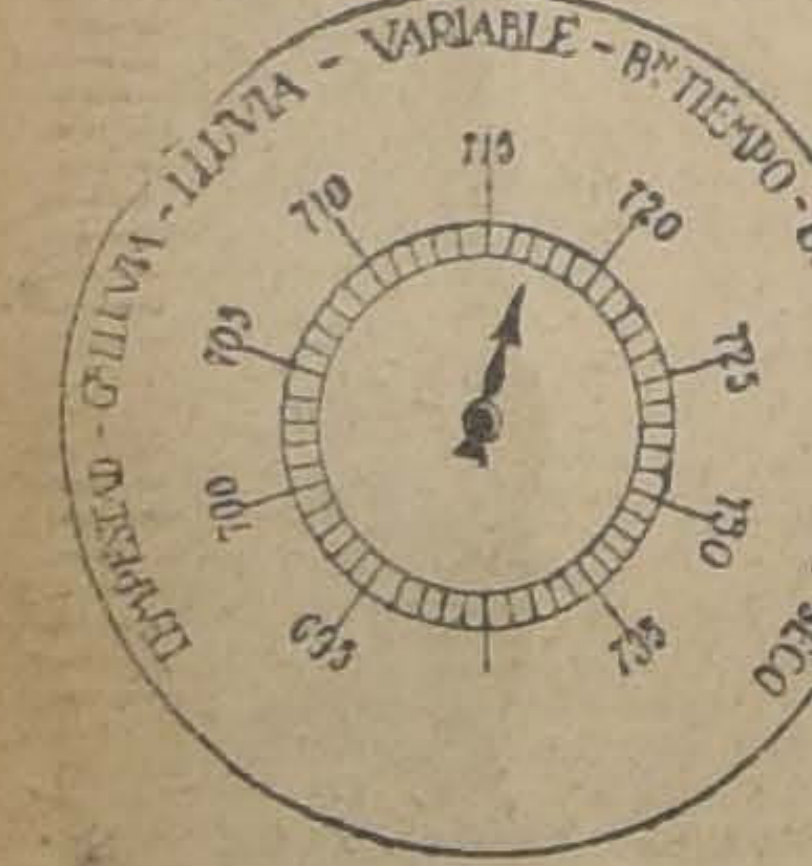

Barómetro a las 12 M.: 717.

Barómetro:

A las 6 A. M.: 716 1|2.
A las 12 M.: 715 1|2.
A las 6 P. M.: 714 1|2.

Termómetro:

Máxima, 27.5.
Mínima, 3.3.

Viento:

Viento dominante: N. O.
Velocidad del viento (kilómetros por hora): 3.5.
Kilómetros recorridos en 24 horas: 98.7.

Hidrometeoros:

Helada poco intensa.

Observaciones:

La presión barométrica , con tendencia a buen tiempo.

HOY:

Sol. — Sale a las 5.38.
Se pone a las 6.18.
Luna. — Sale a las 4.
Se pone a las 6.30.

LAS FIESTAS HOLANDESAS

Celebración del aniversario del natalicio de la Reina de los Países Bajos

La colonia holandesa residente celebrará hoy el aniversario del natalicio de la Reina de los Países Bajos.

Con este motivo, el Encargado de Negocios de Holanda, señor Van Stipriaan Luiscius, recibirá a sus connacionales en la Legación.

En la tarde, el señor Van Stipriaan Luiscius y señora, recibirán en su domicilio particular a las autoridades de la República, al Cuerpo Diplomático y a sus relaciones sociales.

Muerte repentina

En circunstancias que se encontraba en la recepción que se le ofrecía al aviador Figueroa, anoche, en el local del Aero Club, una persona de edad, de buena presencia, sufrió un ataque, de resultas del cual perdió el conocimiento. Requeridos los servicios de la Asistencia Pública, ésta trasladó al paciente a la Posta Central, donde, momentos más tarde, dejaba de existir.

Hasta anoche se ignoraba el nombre de esta persona.

J. KOHN y Cía.
OPTICOS
Instrumentos de precisión.
SANTIAGO PARIS VALPARAISO
Pasaje Matte 23 Esmeralda 170
Casilla 1509 Casilla 342
Ejecución exacta de precripciones de oculistas.
Sección especial para provincia.

DON ALCIBIADES ROLDAN

Ha regresado de Europa por la última combinación transandina

Por la última combinación transandina ha regresado de Europa el distinguido y antiguo profesor de la Universidad de Chile señor don Alcibíades Roldán.

El señor Roldán había ido al antiguo Continente en viaje de estudio.

El dinero para la Beneficencia

El Ministro del Interior, señor don Héctor Arancibia Laso, ha dirigido un oficio al Ministro de Hacienda, en el cual le hace notar la angustiosa situación porque atraviesa la Beneficencia de Santiago, y le pide para auxiliarla la suma de $ 300,000, que podrían ser obtenidos de los 50 millones destinados a obras públicas.

Corte de Apelaciones

REUNION DE LA 1.a SALA

Ayer se reunión la 1.a Sala de la Corte de Apelaciones, y se siguió ocupando del proceso seguido al ex-gerente del Banco Popular.

En esa audiencia se vió la apelación interpuesta por el Visitador de Bancos, señor Velez, y la entablada por el señor Francisco Celis en contra del Ministro sumariante que lo encargó reo.

El transporte "Angamos"

Próximamente partirá al norte el transporte "Angamos" de la Armada nacional, llevando víveres para los obreros cesantes.

LOS OBREROS CESANTES

Saldrán a trabajar hoy.— Ayer se organizan las cuadrillas

Hoy saldrán a trabajar los obreros cesantes de los albergues. Como hemos venido informando, los cesantes serán ocupados en los trabajos de pavimentación de algunas avenidas de Santiago y en la construcción de un camino en el canal del Mapocho. Asimismo iniciarán las obras de la construcción del estadio nacional.

Como se sabe, los obreros cesantes trabajarán media jornada al día por el salario de $ 2, suma en la que está incluído el valor de la alimentación que les da el Gobierno. En el día de ayer los albergados estuvieron organizándose en cuadrillas, y que, como hemos informado, estarán a cargo de un jefe nombrado por la Municipalidad.

Situación del profesorado primario

El Comité que tiene a su cargo el cumplimiento de los acuerdos tomados en las asambleas, se reunirá hoy a las 9 1|2 de la mañana para ir a conferenciar con el señor Ministro de Instrucción Pública.

Este mismo Comité pondrá en manos del Presidente de la República el Memorial de los profesores de La Serena, que refuerza el Memorial presentado anteriormente.

El Comité celebrará sesiones permanentes todos los días, de 5 a 6 de la tarde.

Hoy, a las 6 de la tarde, se llevará a efecto una grande asamblea para dar a conocer las numerosas adhesiones que han llegado de provincias y tomar los acuerdos más convenientes para el buen éxito de la causa. Se recomienda la asistencia a todo el personal y especialmente a los delegados de las sociedades de profesores y Federación de Profesores.

EL GENERAL MANGIN

Hoy se reunirá la Comisión encargada de preparar los festejos

Como se ha anunciado, el Viernes próximo deberá llegar a Valparaíso el crucero "Jules Michelet", en que viene la Embajada de Francia que preside el General Mangin.

El Intendente de Santiago, para continuar elaborando el programa de festejos que se desarrollará mientras permanezca en Santiago el distinguido General, ha citado para hoy, a las cinco de la tarde, a la comisión que se ha venido preocupando de las fiestas. Por tratarse de introducir algunas reformas en los programas publicados en la prensa, el señor Intendente nos encarga encarecer la asistencia a esta reunión.

Irregularidades en la Sección de Detenidos

Se nos informa que el abogado señor Manuel Oliva ha presentado al Ministro en visita de la Excma. Corte Suprema, señor Braulio Moreno, un escrito en el cual denuncia irregularidades que se cometerían en la Sección de Detenidos.

En el escrito que nos ocupa, el denunciante pide al Ministro amplíe su visita hasta esta repartición policial.

EL AVIADOR FIGUEROA REGRESO A

EN LA ESTACION MAPOCHO FUE ESPERADO POR DEL AERO CLUB Y NUMEROSAS SOCIEDADES OBRERAS Y DEPORTIVAS

Festejos que se preparan en su honor

Por el expreso de anoche llegó a Santiago, procedente de Mendoza el aviador don Clodomiro Figueroa, que acaba de realizar la travesía de la cordillera de los Andes.

En la estación, el aviador Figueroa era esperado por el secretario del Aero Club, don Armando Venegas, otros miembros de esta institución, algunos pilotos militares y numerosas sociedades obreras y deportivas.

Al bajar del tren, el señor Figueroa fué tomado en hombros y mientras la banda de músicos rompía con los acordes de la Canción de Yungay, las personas que llenaban de la estación, aclama mente al aviador.

Durante el trayecto ción al local del Aero acompañado por las personas que fueron siendo durante el cual temente vitoreado.

En el local del Aero obsequió con un té ron numerosas perso

Hemos sido inform preparan en la capital festejos en honor del

---

NOTICIAS DIVERSAS

FERROCARRIL DE TALTAL. — Ha sido aprobado el nuevo reglamento y tarifas del ferrocarril de Taltal, con las modificaciones recomendadas por la sección de Ferrocarriles Particulares del Ministerio de Ferrocarriles.

CONVENCION INTERNACIONAL DEL METRO.—Se ha ordenado que el Ministro de Chile en Francia pague la cuota que le corresponde a nuestro país en la Convención Internacional del Metro.

SOCIEDAD EMPLEADOS JUDICIALES.— Se avisa a los socios que la elección del nuevo Directorio, principiará el Sábado tres de Septiembre próximo, de 9 a 11 P. M., y de 2 a 5 P. M., del 4 de ese mes.

MONUMENTO A — Hoy a las 6 de la tarde la Universidad de Ejecutiva. La sesión cia, pues se oirá la dar el Sub-Comité que el último tiempo, a su bajos de la erección del to.

INSPECCION DE — Se ha designado a los señores Armando Grez, Juan A. Mel para que inspeccionen Batuco, en Lajas, Nicudahue, en en Talagante; Rahue, en Osorno.

PUENTE SOBRE EL LLAN EN PINTO.— Pinto han pedido Industria y Obras disposición del Públicas el saldo pendiente, para jos que se ejecutan puente.

TERMINAN HOY LAS GRANDES RECLAMES A PRECIOS MUY REBAJADOS

En "Tejidos" - "Sederías" - "Layettes" - "Lencería Niñas" - "Sanitarios'
"Bonetería Hombres" y "Ropa Blanca para Señoras"

En el 4.o piso, último día de la Realización de Hermosos objetos de arte con pequeños desperfectos.

Aproveche Ud. esta Oportunidad

Cada día adquiere mayor importancia nuestra soberbia Exposición de Novedades en el tercer piso, debido a las continuas remesas de preciosas prendas que estamos recibiendo en Confección Señoras, Modas, Confección Señoritas y Niñas

GATH & CHAVES, LIMITED

LA COLECTA DEL VIERNES

Las comisiones encargadas de recolectar los óbolos

Continuamos hoy la publicación de las comisiones encargadas de efectuar la colecta del Viernes próximo:

18. —Moneda, de Santa Lucía a Teatinos.— Señoras Elvira Carvallo de Pérez y Zarina Granja de Larraín; señoritas Gabriela Videla Reyes y Filomena Ortúzar Correa.

19.— Moneda, esquina de Ahumada.— Señora Rebeca Valledor de Vicuña; señoritas Rebeca e Isabel Vicuña, Eliana Prado Luco y Luz Ocampo.

20.— Moneda esquina Bandera.— Señoritas Mercedes y Elvira Fuenzalida Valledor, Zulema y Luz Reyes Valledor.

21.— Agustinas, de Santa Lucía a Teatinos.— Señoras Sara Saavedra de Salinas, Gabriela Saavedra de Larraín, Elena Izquierdo de Castillo y María Angélica Valdés de Fernández, señorita Marta Vial Vergara; señor Jorge Castillo Izquierdo.

22.— Huérfanos, de Santa Lucía a Teatinos.— Señora Marta Eyzaguirre de Cruz; señoritas Marta Cruz Eyzaguirre, Blanca y Luisa Rudolphi, Mercedes Ovalle, Carmen Vial Freire y Carmen Tagle, señor Alberto Cruz.

23. —Merced y Monjitas, desde José Miguel de la Barra a Plaza de Armas. Mercado Central. Portal Fernández Concha. —Señoras Luisa Aldunate de del Río y Eugenia Errázuriz de Montes; señoritas Elisa Errázuriz Vergara, Rosario y Zenobia Vergara Claro y Carmen Ovalle, señor Bernardo del Río.

24. — Aceras sur y poniente de la Plaza de Armas.— Señoritas Marta Valdés, Eugenia Berisso, Raquel Guzmán y Fanny Infante.

La huelga de los telefonistas

FRACASAN LAS GESTIONES DE ARREGLO

La reunión de ayer en la Intendencia

Se han impuesto nuestros lectores de las incidencias suscitadas entre la Compañía Inglesa de Teléfonos y sus empleados.

Pocos momentos antes de las 3 de la tarde de ayer, se reunían en los salones de la Intendencia y bajo la presidencia del Intendente señor Alberto Mackenna, los delegados de la Compañía, señores Guillermo Haynne, Carlos Miranda y el abogado, y por parte de los operarios el secretario general del Consejo N.o 21, señor Emilio Orellana, los delegados Ismael Vergara, Domingo Romero y la señorita G. Padilla, siendo acompañados además por el delegado de la Junta Ejecutiva de la Federación obrera, señor Eduardo Bunster.

Iniciadas las conversaciones tendientes a arribar a un acuerdo para poner fin a este movimiento, los delegados de la Compañía manifestaron que mantenían en todas sus partes lo afirmado anteriormente, o sea, que no admitirían la reposición del personal despedido y además, mantenían asimismo las últimas disposiciones adoptadas en vista de estarse alargando demasiado la huelga. Agregaron, que el personal que habían tomado en este último tiempo, lo mantendrían, y en consecuencia, quedarían cesantes todos aquellos cuyos puestos hubieran sido ocupados por este nuevo elemento.

Por su parte, los operarios manifestaron que ellos también mantenían sus peticiones, sin cuya aceptación no podían asistir a sus labores, más aún, si se consideraba que todas ellas estaban informadas en la más razonable justicia. Agregaron, que en cuanto a la pérdida de sus puestos por parte del personal federado debido al ingreso de los nuevos operarios, no la podían aceptar.

Después de tratar diversas fórmulas de arreglo y en atención a que ambas partes persistían en sus acuerdos adoptados anteriormente, se resolvió suspender la reunión.

Momentos más tarde se acercaba a nuestra imprenta una comisión de obreros a manifestarnos su protesta por la aseveración de la Empresa de que ellos eran los causantes de los desperfectos sufridos por ésta en sus instalaciones y materiales, cuya causa, según la estiman los obreros aludidos, se debe principalmente a que el nuevo personal contratado es inapto para ello.

Después que la comisión de los obreros se desocupó de la reunión en la Intendencia, se trasladó al local social, donde momentos más tarde se celebraba una asamblea bastante concurrida, acordándose mantener el movimiento en todas sus partes, hasta conseguir una solución satisfactoria para sus intereses.

En consecuencia, el movimiento huelguista persiste, a pesar de las diligencias practicadas en el sentido de buscarle una solución.

EL EMPRESTITO EN ORO

La reunión de ayer en el despacho del Ministerio de Hacienda

En la mañana de ayer, invitados especialmente por el señor Ministro de Hacienda don Víctor Celis, se reunieron en su despacho los jefes de las instituciones bancarias de esta capital.

El objeto de esta reunión era estudiar la colocación del empréstito en oro lanzado por el Gobierno hace unos meses atrás y conocer la opinión de los gerentes de Bancos sobre la posibilidad de la colocación de un segundo empréstito en papel.

En el curso de la reunión se cambiaron ideas sobre estos asuntos y sin que se llegara a tomar acuerdos definitivos. Los gerentes de las instituciones bancarias quedaron de dar respuesta en una reunión próxima, a una serie de consultas que les hizo el señor Ministro de Hacienda.

Catres "RECORD"

a $ 40 c/u.

En Venta: MONEDA 843

SUCURSAL 3

Set.-1.o

The American, Express Company Inc.

FINANZAS, CAMBIOS INTERNACIONALES, TURISMO, DESPACHOS DE ADUANA, AGENTES MARITIMOS

Alrededor del Mundo

Escalonadas en los puntos estratégicos se hallan nuestras 35 sucursales complementadas con más de 30,000 corresponsales para facilitar y cuidar los intereses de nuestra clientela.

UD. PUEDE HACER USO

de esta organización en sus negocios y sus viajes.

SUCURSAL VALPARAISO

PRAT 238 :-: CASILLA 147

DIPLOMATICO CHINO

Llegará a Valparaíso el Ministro de este país en Brasil y Perú

En algunos días más llegará a Valparaíso el Ministro de China en Brasil y Perú, señor Shia Yi Ding, que asistió en representación de su Gobierno a las fiestas del Centenario peruano, celebradas últimamente.

EL MINISTRO DE CHINA EN BRASIL Y PERU

La Colonia china, residente en el vecino puerto, espera con vivo interés la próxima llegada de este distinguido diplomático, y con dicho objeto se hacen los preparativos de algunos festejos, que le serán tributados en su honor.

Administrador de Correos

Ha sido nombrado administrador principal de Correos de Concepción el señor Francisco A. Vargas, actual administrador de Correos de la provincia de O'Higgins y antiguo empleado de esta repartición.

El señor Vargas inició su carrera postal veinte años atrás en la misma oficina de Concepción.

Ha desempeñado después los puestos de administrador de Correos de Arica, Calama, Copiapó, Rancagua, Mulchén, Osorno y el de Inspector de Correos de Santiago, ascensos que ha ido ganando uno a uno debido a su inteligente laboriosidad y constancia en el desempeño de sus tareas.

—Recientemente ha sido designado administrador de Correos de la provincia de O'Higgins, con residencia en Rancagua, el antiguo y meritorio jefe de la Sección Recepción del Correo Central de esta capital, don Rómulo Moncada Vargas.

El señor Vargas en sus veinte años de labor desarrollada en los diversos puestos que le ha cabido desempeñar, ha demostrado poseer competencia y preparación más que suficiente, para desempeñar con acierto el delicado cargo a que ha sido ascendido como una justa recompensa a sus méritos y laboriosidad.

Junta de Beneficencia Escolar

RIFA DE LIBRAS ESTERLINAS

Hoy Miércoles, a las seis de la tarde, en los salones de "El Mercurio", el notario señor Avalos rifará la rifa de libras esterlinas en circulación a beneficio de los "Roperos Escolares" de esta institución.

"El Certámen Histórico de la Colona Española"

Ayer se reunió en la Universidad de Chile el Comité organizador de este certamen y acordó prorrogar el plazo para la recepción de los trabajos hasta el 20 de Setiembre próximo.

El jurado quedó compuesto de las siguientes personas: don Enrique Matta Vial, don Luis Puga, don Tomás Thayer, el Rev. P. Echarte, Rector del Colegio Hispano Americano y el Rector de las Escuelas Pías de Concepción.

Ferrocarril de Pedegua a Petorca

En la tarde de ayer conferenciaron con el Ministro de Industria y Obras Públicas, señor Artemio Gutiérrez, varios vecinos interesados en que se construya el ferrocarril de Pedegua a Petorca.

Las indicadas personas expusieron al señor Gutiérrez las razones que apoyaban la ejecución de esta importante obra ferroviaria, encontrando en el señor Ministro el mejor espíritu para la realización de sus propósitos.

Esta misma delegación conferenció con el Primer Mandatario de la Nación, encontrando la misma buena acogida que dispensara el señor Gutiérrez.

Esta petición será tratada en el Consejo de Ministros que se efectuará en la mañana de hoy.

Consejo de Ferrocarriles

Presidido por el Director de los Ferrocarriles, señor Manuel Trucco, celebró sesión el Consejo Administrativo de la Empresa.

Se ocupó únicamente del estudio del presupuesto de la Empresa para el próximo año.

En la mañana de hoy se reunirá nuevamente el Consejo para proseguir este estudio.

VIDA ESTUDIANTIL

CENTRO DE EX-ALUMNOS DEL INSTITUTO SUPERIOR DE COMERCIO.— Cítase a junta general para el Jueves 1.o, a las 9 P. M., en los salones de "El Mercurio". Se recomienda la puntualidad en la hora por haber interesantes asuntos que tratar, como es la discusión de los estatutos.

A los ex-alumnos de este mismo Instituto, que deseen formar parte de este Centro, se les ruega envíen sus adhesiones por Correo a casilla 7515, o en su defecto se sirvan asistir a esta reunión.

INSTITUTO AGRONOMICO DE CHILE.— Enorme entusiasmo ha despertado entre los estudiantes de esta y otras facultades el Primer gran baile de Primavera que dará el Centro de Estudiantes de Medicina Veterinaria, el próximo Domingo 4 de Setiembre en el hall del Instituto Agronómico.

Este baile será amenizado por dos bandas militares y habrá a disposición de los asistentes un espléndido buffet.

ASOCIACION DE ESTUDIANTES DE SANTIAGO. — Cítase para el Viernes 2 de Setiembre a las 5 1|2 P. M., a la comisión de fiesta de la Primavera, señores Germán Grumwald, Matus del Olmos, Rolando Molina y el delegado de la F. E. de Deportes.

Para el mismo día y hora se cita a los señores Magallanes, Díaz, Humberto Cervantes y Carlos Arancibia, miembros de la Comisión Revisora de poderes.

Círculo de Estudios sociales de los ex-alumnos del Patrocinio San José.— Para mañana a las 9 P. M. a reunión general.

FEDERACION DE ESTUDIANTES DE CHILE.— Se cita a sesión ordinaria de Directorio para hoy Miércoles en el local de costumbre, a las 9 1|2 P. M.

Tabla:

1. Incidentes.
2. El problema del alcoholismo.

CENTRO DE ESTUDIANTES DE COLCHAGUA.— Se cita a asamblea general para hoy Miércoles a las 6 P. M., en la Federación de Estudiantes de Chile.

Se tratará de la censura a la mesa y de los incidentes relacionados con la última elección de Directorio.

Se encarece la asistencia.

La quiebra del Banco Popular

En la tarde de ayer comparecieron a prestar declaración varias personas que habían sido citadas expresamente para este objeto por el señor Ministro sumariante.

Se nos informa que se están activando todas las tramitaciones relacionadas con el proceso. El señor Bascuñán Cruz despachó en la tarde de ayer algunas nuevas citaciones.

Hoy, a las 6 P. M., se verificará la reunión de los acreedores del Banco Popular en el Teatro de la Federación de Obras Católicas.

El abogado de los acreedores, señor Misael Pradenas, dará cuenta de la resolución de la Iltma. Corte, acerca de si concede o no la libertad bajo fianza del ex-Gerente del Banco Popular, señor Celis.

"Colle"
EL CALZADO SIN RIVAL
"Colle"
EL CALZADO SIN RIVAL
"Colle"
EL CALZADO SIN RIVAL

MAS DE 20 modelos, todos distintos, de elegante calzado muy fino para señoras, llegaron a "La Flor del Día".

Ofrece esta casa los mejores artículos en corsées y calzado para señoras; y sus precios son relativamente muy bajos.

"LA FLOR DEL DIA"

San Antonio 98, esquina Moneda

EDUCACION

UNION NACIONAL DE PROFESORES DE RAMOS TECNICOS. — Cítase a sesión de Directorio para el Miércoles 31 a las 5 y media en el local de costumbre.

INSTITUTO PEDAGOGICO. — **Exámenes de Alemán.** — Hoy, entre 10 a 12 M., tendrá lugar en la Sala de Latín, los exámenes escritos semestrales correspondientes al I, II y III años de Alemán.

BOY SCOUTS

BRIGADA MANUEL TELLO. — Cítase a todos los scouts de esta Brigada para hoy a las 7 P. M., en su cuartel, Libertad 1242, para tratar sobre el campeonato atlético que se efectuará el Domingo 4 del presente en los Campos de Sports de Ñuñoa, que es la eliminatoria para elegir a los scouts de la Provincia de Santiago.

COMANDO PROVINCIAL. — Se cita a los señores comandantes a una reunión que se efectuará en el Instituto de Educación Física mañana Jueves, a las 6 P. M., para tratar importantes asuntos relacionados con la concentración. Se advierte a los comandantes que mañana es el último día para recibir inscripciones de los torneos atléticos y scoutivos. Las brigadas que no se inscriban antes de esta fecha, no podrán participar en el torneo eliminatorio del próximo Domingo.

BRIGADA ALCIBIADES VICENCIO. — Se cita para mañana Jueves, a las 6 de la tarde, en el cuartel. Los scouts que no se presenten a estas reuniones no podrán participar en las formaciones de la concentración.

BUEN NEGOCIO

Se arrienda para hotel espléndida casa en la mejor situación comercial de Valparaíso, calle Blanco N.o 1063, con vista al mar. Consta de 50 habitaciones, instalación de baños, lavatorios de patente, luz eléctrica y demás servicios.

Tratar: Cochrane N.o 636.— Valparaíso. A-31

PARA CURAR UN RESFRIADO EN UN DIA

todo el mundo toma el LAXATIVO BROMO QUININA (Pastillas). Los boticarios devolverán el dinero si deja de curar. La firma de E. W. Grove se halla en cada cajita. Hecho por la PARIS MEDICINE Co., St. Louis, E. P. de

Espléndido Negocio

establecido hace tres años con numerosa clientela, garantizando entrada mensual de 1,000 pesos, vendemos en $ 10,000 al contado. Tratar:

Augier enavides & Cía,

MONJITAS 881

Set.-1.o

MUNICIPALIDAD

EL TRANSITO PUBLICO

Reunión de los inspectores municipales ad-honorem

Importantes acuerdos tomados sobre reglamentación de vehículos

Presididos por el primer alcalde, se reunieron ayer los inspectores ad-honorem señores Carlos Amenábar, Alvaro Besa, Luis Donoso Grille, Otto Krefft, Juan Jahn, Carlos Pacheco Zégers, Arturo Ruiz de Gamboa, Alberto Valdés Alfonso y William E. Wotterspoon. Asistió también el jefe de la Oficina del Tránsito, don Antonio Alcalde.

Después de un detenido cambio de ideas, a indicación del primer alcalde se acordó: exigir el cumplimiento del reglamento de tránsito de la manera más estricta en cuanto se refiera a los siguientes puntos: 1.o—Limitación de la velocidad de los vehículos según su categoría a la reglamentaria. 2.o—Supresión absoluta del escape libre. 3.o—Uso de las luces reglamentarias; 4.o—Empleo de vidrios esmerilados o empavonados en los focos. 5.o—Disminución a quince kilómetros de la marcha de los automóviles en el centro comercial comprendido enter las calles Delicias, San Antonio, Morandé, y San Pablo, todas inclusive. 6.o—Ser inflexible con las infracciones sobre manejos de automóviles por personas que no tengan su respectivo carnet.

Se acordó también recomendar a los peatones que en las calles de gran tránsito sólo atraviesen de una acera a otra en las esquinas, pues de lo contrario, los accidentes se presumirán de su propio riesgo.

También se les recomienda que desciendan de los tranvías por el lado de la acera y que cumplan el reglamento en lo referente a tomar siempre su derecha en el tránsito por las aceras.

Se solicitará de los automovilistas que abandonen el uso de los pitos llamados "tagua" y se les pide encarecidamente que, a fin de evitar la repetición de accidentes entre los niños, disminuyan la marcha frente a los colegios y escuelas y se acuerda solicitar de las autoridades respectivas el permiso necesario para que los directores de esos establecimientos puedan colocar en las vías públicas, en parte visible para los conductores de vehículos, un cartel que indique la existencia de un colegio o escuela y la recomendación de "marcha lenta".

El primer alcalde manifestó a los inspectores ad-honorem que pedirá a la policía que coopere al mejor desempeño de sus labores.

Por decreto de ayer el primer alcalde ha completado el número de inspectores ad-honorem del tránsito público nombrando a los señores Arturo Prieto V., Juan José Velasco, Vicente Adrián y Luis Correa Ramírez.

COLON

los mejores cigarrillos con tabaco hebra.

20 cts. paquete

Vendo de Ocasión

En calle Arturo Prat, a 5 cuadras de Alameda, lindo sitio cerrado con buenas murallas, apropiado para industrias o cité, mide 14x65 metros, pagadero con sólo 8,000 pesos al contado, el resto a largo plazo con deuda a la Caja Hipotecaria a 21 años. Tratar con su dueño,

ARTURO PRAT 1570

Set.-4

Grabe Ud. en su memoria

Que la **National Shoe Co.** son los **Reyes del Calzado en Chile**

Depósito directo de nuestra gran Fábrica de Calzado, única en Chile que vende más barato, y regala el importe de su compra en cupones de $ 5, canjeables como **dinero efectivo**.

¡¡AVISO IMPORTANTE!!

Tenemos el agrado de avisar a nuestros favorecedores y al público en general, que debido a la constante baja del cambio y al alza que han experimentado los cueros y artículos en general, propios para la fabricación, todas las fabricas han subido los precios considerablemente. La **NATIONAL SHOE CO.** se hace un deber en llamar la atención de sus clientes que por todo el mes de **Setiembre**, y hasta nueva aviso, mantendrá los precios que rigen actualmente, que son los más bajos de plaza.

VENTAS al por mayor y a instituciones benéficas cotizamos a precios de fábrica.

NOTA. — Envíos a provincias: Estamos en condiciones de atender todos los pedidos que nos confíen nuestros clientes, con la mayor prontitud y esmero, pues contamos con una sección especial de embalaje, que nos permite satisfacer ampliamente al público.

Sírvanse solicitar nuestro Catálogo general de precios, a la

National Shoe Co.

TEATINOS 80 :-: CASILLA 2560 :-: SANTIAGO

(Frente a la Moneda)

IMPORTADORES DETALLISTAS - FABRICANTES

¡ESTE ES EL METODO ANTIGUO!

Dos tabletas sin la Cruz Bayer, viejas, manoseadas por distintas personas, alteradas por la humedad y envueltas en un pedazo de papel cualquiera. ¿No es esto lo más sucio, antihigiénico y peligroso?

¿CUAL METODO PREFIERE: el anticuado, sucio y peligroso descrito a la izquierda, o el moderno, higiénico y pulcro descrito a la derecha? ¡Claro que este último! A Ud. le inspira repugnancia y temor exponerse a recibir tabletas de Aspirina viejas, manoseadas y sin la Cruz Bayer y, por tanto, tiene que considerar como una bendición el SOBRE BAYER, que le permite obtener dos tabletas Bayer de Aspirina tan absolutamente legítimas, frescas, puras y limpias como las que se venden en tubos de vidrio.

"EL SOBRE BAYER"

se ideó por Ud., se hizo por Ud. y se puso a la venta por Ud. ¡Uselo! No vuelva a pedir nunca: "dos tabletas de Aspirina." Pida siempre un

SOBRE BAYER

BAYER
BAYER
ASPIRINA 0.5

¡ESTE ES EL METODO MODERNO!

Dos Tabletas Bayer absolutamente legítimas, puras y frescas, puestas en un sobre transparente, limpio, cómodo y herméticamente cerrado y sellado con un sello especial. ¿No es esto lo más higiénico, pulcro y seguro?

EJERCITO Y ARMADA

EL GENERAL BRIEBA SE HIZO AYER CARGO DEL PROCESO MILITAR

El Coronel señor Ernesto Medina será nombrado jefe de la Misión Militar en Francia

La disponibilidad de los tenientes Gertner y Herrera

El proceso militar

El general señor Luis Brieba aceptó hacerse cargo del proceso militar.

Disponibilidad de los tenientes Gertner y Herrera

En los círculos militares nos han manifestado que sería muy conveniente que el Ministerio de la Guerra pusiera término a la disponibilidad de los tenientes señores Gertner y Herrera que, como se sabe, fueron castigados por haber realizado la travesía de la Cordillera sin el permiso correspondiente.

Hace ya más de tres meses, se nos dice, estos oficiales fueron puestos disponibles y no sería justo que continuaran en esta forma por más tiempo, ya que con esta sanción tienen por demás castigada la falta cometida.

Terminan nuestros informantes diciéndonos que sería motivo de viva satisfacción el que el Ministro de la Guerra, don Remigio Medina, tomara una resolución favorable para los tenientes Gertner y Herrera.

Misión militar en Francia

Se nos ha informado que el coronel señor Ernesto Medina será nombrado jefe de la Misión Militar en Francia, en reemplazo del general señor Hurtado.

I BRIGADA DE ARTILLERIA. —Se ha presentado a la Comandancia General de Armas el teniente - coronel don Enrique Bravo Ortiz, jefe de la I Brigada de Artillería.

REGRESO AL PAIS.—Ha regresado al país el capitán de Artillería don Emilio Marchant que se encontraba en los Estados Unidos en comisión de estudio.

NOMBRAMIENTOS.—Han sido nombrados pilotos 3.os de la Armada Nacional, los señores Rodolfo Pearce Rivera y Germán Uribe Maldonado.

DIRECCION DEL MATERIAL DE GUERRA.—Se ha autorizado a la Dirección del Material de Guerra para que gire contra la Tesorería Fiscal hasta por la suma de $ 600,000, para la prosecución de los edificios para la instalación de la Fábrica de Fusiles y terminación de la Fábrica de Municiones de Artillería.

PROPUESTAS PUBLICAS. — El Ministerio de Guerra pedirá propuestas públicas para proveer hasta por 5,000 quintales de cebada a la alimentación del ganado de la I División.

INTENDENCIA

JUNTA DEPARTAMENTAL DE CAMINOS.— El Lunes celebró sesión la Junta Departamental de Caminos, presidida por el señor Intendente, con asistencia de los delegados señores Llona, del Real, Porter, Vergara, Larraín Claro, Varas, Velásquez, Ríos Talavera, Pérez Valdivieso, el ingeniero de la provincia y el secretario.

Se tomaron los siguientes acuerdos:

Se incorpora como delegado de la Junta Comunal de Colina don Máximo Pérez Valdivieso, recientemente designado en reemplazo de don Estanislao Pérez V.

Pedir al Ministerio de Industria que el decreto que fija la fecha del 1.o de Octubre para la vigencia del art. 39 del Reglamento sobre arrastre de vehículos con más de seis animales, se amplíe a todos los caminos sin atenerse al origen de los fondos con que han sido reparados, o bien derogarlo para que entre desde luego en vigor general dicho artículo reglamentario.

Facultar al secretario para que envíe al Consejo de Gobierno Local los datos pedidos sobre acuerdos y disposiciones tomados por la Junta hasta la fecha.

Designar una comisión compuesta de los señores Llona, Varas y Vergara, para que se acerque a los directores de los diarios y prensa en general para pedirles que atiendan a la publicación de todo lo que la Junta resuelva y se envía para su publicación, a fin de dar a conocer su labor y preocupación por la aplicación de la ley que tanto interesa conocer al público.

Que las solicitudes del señor de la Puenta sean proveídas no dando lugar a las copias que pide y enviando en informe al ingeniero de la provincia la que se refiere a los denuncios que hace sobre canales en la comuna de Barrancas.

Pedir al Gobierno que se destinen unos cien o más obreros de los albergues al arreglo del camino que debe ir por dentro de la caja del río Mapocho, para desahogo de la Av. Providencia.

Visitar en la presente semana los trabajos que ejecuta la Caja de Ahorros en el canal de su propiedad, en el Llano Subercaseaux.

Que una comisión visite al señor Ministro de Industria, para pedirle que por todos los medios que estén a su alcance disponga se continúe la reparación que se ejecuta en los caminos del departamento, actualmente suspendidos.

Esperar el informe que emita el señor ingeniero de la provincia sobre el estado de los arreglos, ordenados por la Junta, de la entrevía y orilla de la línea del ferrocarril de sangre de San Pablo al Blanqueado, para aplicarle las sanciones que dispone la ley.

TRIBUNALES DE JUSTICIA

Movimiento habido en 30 de Agosto de 1921

CORTE SUPREMA

Primera sala.—1. Contra Eduardo Valdivieso Rojas, en acuerdo, redactor señor Salas; 2. José Fco. Eade B. con Pedro Cruzat, en acuerdo, redactor señor Zenteno; 4. Contra Manuel Astorga y otros, fallada, confirma resolución.

Las demás, no vistas.

Segunda sala.—2. Ana Godefroid de Rochette con Caja de Crédito Hipotecario, en acuerdo, redactor señor Enrique Fóster Recabarren.

Las demás no vistas.

Alegaron: don A. Fernández P., por el recurso y don Tobías del Río en contra del recurso, en la 2.a

Fallada de acuerdo: Contra Nicanor Turres, ha lugar el fondo, redactor señor Alejandro Bezanilla Silva.

Desistida: María Becerra de B. con Mercedes Herrera v. de R., casación fondo.

Borradores de sentencia: el señor Ministro don Enrique Fóster Recabarren entregó en la causa de Rendich con Sociedad Chilena de Salitres.

CORTE DE APELACIONES

Primera sala.—Martes 30, señor Gutiérrez.—2. Julio Muñoz con Nemesio Arancibia, casada; 1.a del Lunes, contra Celis, pendiente.

Secretario, señor Alcalde.

Alegaron: Don Santiago Lazo con don T. Lizoni, en la 2.a

Fallada de acuerdo: Doussailliant con Sotomayor.

Segunda sala.—Relator, señor Varas Olea.—1. Contra Segundo López, aprobada; 2. Contra Carlos López, acuerdo; 5. Alejandro Huneeus con Hernán Joglar, suspendida; 10. Contra Carlos Gómez Ovalle, trámite.

No vistas las demás.

Alegaron: en la 2.a, don Daniel Schweitzer, revocando.

Tercera sala.—Martes 30.—Señor Fontecilla.—1. José Ramírez con Alfredo Aguilera, Froilán Maureira, Osvaldo Zuazagoitia (tercería de Leopoldo Maureira), en acuerdo y diligencia; 2. Pedro Nolasco Ramírez, Benito González, Isidoro Cabello, curador de Zoila Rosa González Cañas, con Juan Antonio Navia, marido de Antonia Beas, trámite; 3. Julio del Sol, heredero de Antonio del Sol, con Juan Forlivesi, es parte Alberto Schneider, suspendida; 4. Ercilia Soto con Alejandro Fulín, es parte Enrique Walker Ortiz, suspendida; 5. Compañía Carbonífera y de Fundición Schwager con Fisco, competente; 6. Ricardo Hernández con Otto y Cía., en acuerdo; 9. Enrique Fleurstein con Alberto Liebe, suspendida.

Secretario, señor Fabres.

Alegaron: don H. A. Guerra por la revocación, en la 1.a

Don Luis Merino, por la confirmación, en la 2.a

Don Aurelio Valenzuela Carvallo con R. Lorca, en la 5.a

Don Arturo Dávis con don M. Merino en la 6.a.

Agregada: Contra J. Barrales L., aprobada.

Cuarta sala.—Relator, señor Rodríguez.—1. Contra Rafael Gómez, confirmada; 2. Rutilio Rivas con Jorge Ruiz Tagle, confirmada; 3. Williamson y Cía. con Fisco, confirmada; 4. Abraham Guzmán con Arturo Caro, confirmada; 5. Josefina Eguiguren de P. con Juan Nicolás Rubio, confirmada; 6. Fisco con Olegario Borquez, revocada.

No vistas las demás.

Fallada de acuerdo: Jorge Flores con José Cortés, incidente de Alberto Albornoz, confirmada; Gálmez Hermanos con Albina Lavín v. de Molina, confirmada; Gálmez Hermanos con Albina Lavín v. de Mlina, confirmada; Aurístela Boza con sucesión J. M. Molina, confirmada.

Alegaron: En la 2.a, don Eduardo Castillo con don Víctor Acevedo.

En la 3.a, don Manuel Antonio Maira, confirmando.

En la 5.a, don Fernando Claro Salas con don Alfredo Santa María.

En la 6.a, don Isidoro Vásquez Grille, revocando.

MEZQUITA

Cigarrillo con tabaco Maryland. Boquilla ambré. 40 cts.

La Navaja bien Afilada

Puede producir un percance. En este caso, su primer pensamiento debe ser Mentholatum, remedio sencillo, excelente, siempre a mano y de aplicación fácil. Es calmante y refrescante para cortadas, rasguños y golpes contusos.

UNA CREMA SANATIVA
Mentholatum
Indispensable en el Hogar

Este remedio es un artículo del hogar en todo el mundo. Lo usan millones de personas en general, para el alivio de dolores, inflamaciones, resfriados, neuralgia, eczema, enfermedades de la piel y catarro.

De venta en las Farmacias y Droguerías.
Unicos Fabricantes:
The Mentholatum Co., Buffalo, N. Y., E. U. A.

CRONICA POLICIAL

LOS INCENDIOS DE AYER

Los seguros comprometidos.— Las personas detenidas

Robos y otros delitos

Los incendios de ayer

Minutos antes de las 5 de la madrugada de ayer se declaró un incendio en las propiedades que el señor Carlos Campos posee en la calle San Diego N.os 1397 y 1398.

No ha sido posible establecer con precisión el origen del fuego. La casa signada con el N.o 1397 estaba ocupada por la cantina de don Juan Arenas, y en la casa del N.o 1398 los señores Due Hnos., tenían establecido un negocio de paquetería.

El fuego se propagó rápidamente resultando infructuosas todas las actividades desplegadas por los bomberos. Ambas casas se quemaron totalmente. Las llamas alcanzaron a destruir en parte, una peluquería.

Se ignora si el edificio tiene seguros. La cantina del señor Creus estaba asegurada en la Compañía La Española, en la suma de 15 mil pesos.

La paquetería de los señores Due Hnos, tiene un seguro de 38 mil pesos en varias Compañías.

Se nos informa que Creus fué sacado medio asfixiado de su negocio. La policía lo detuvo como también al dueño de la paquetería. Ambos comparecieron en la tarde de ayer a prestar declaraciones. Después del interrogatorio, el juez puso en libertad al señor Due.

Momentos antes de las 10 de la mañana, se daba una nueva alarma de incendio, señalándose como amagada la fábrica de aceite industrial que el señor Ignacio Inanue posee en la calle Toro Mazotte N.o 963.

El incendio se debió a la inflamación de un depósito de parafina. Aunque el fuego se propagó rápidamente, los bomberos lograron impedir que las llamas destruyeran todo el establecimiento.

Las pérdidas han sido avaluadas en 4 mil pesos más o menos.

Robos

Se nos informa que antenoche penetraron ladrones a las oficinas de la Imprenta y Litografía Universo, robándose accesorios de automóviles y otras especies que han sido avaluadas en 3 mil pesos.

Doña Petronila Silva ha dado cuenta a la justicia que una lavandera a quien había mandado a lavar gran cantidad de ropa ha desaparecido con las especies, siendo imposible dar con su paradero. La ropa ha sido avaluada en mil pesos.

Falsificador

La policía detuvo en la tarde de ayer a un individuo llamado Hipólito Polanco Osorio, acusado de ser el autor de varias falsificaciones de firmas que en documentos bancarios se han hecho al apoderado del señor E. Turri.

Por informaciones que hemos logrado recoger en los círculos policiales, sabemos que este individuo empezaba a dedicarse recién a este lucrativo y peligroso negocio. Se le sorprendió en la tarde de ayer en los precisos momentos que se disponía a cobrar en uno de los Bancos de la localidad letras por valor de 200 pesos más o menos.

Se nos informa que la policía ha logrado establecer que este sujeto había retirado del Correo cerca de 600 pesos en giros postales sirviéndose para exigir los pagos y acreditar su personalidad de documentos adulterados.

El detenido Polanco comparecerá en la tarde de hoy a prestar declaraciones ante el juez del Crimen de turno.

ACCESORIOS PARA AUTOMOVILES
Alameda esquina Dieciocho
MENDEZ y Cía.

Laboratorio Clínico
— DEL —
Dr. Leonidas Corona T.
Delicias 868. — Teléfono 2483
REACCION WASSERMANN
Sección de química. Sección de bacteriología
AUTOVACUNAS

BOX

LOS ENCUENTROS DE ESTA NOCHE EN EL HIPPODROME CIRCO POR EL CAMPEONATO GUSTAVO ORELLANA

En el Very Strong. — El encuentro Miranda - Contreras

Próxmos matchs. — Bersac habla sobre la derrota de Vicentini. Campeonato Universitario de Box

DESAFIOS Y CITACIONES

EN EL HIPPODROME CIRCO.—Matchs por la competencia G. Orellana.— Esta noche a las 9 1|2, en el Hippodrome Circo, se efectuarán las peleas por el campeonato boxeril Gustavo Orellana que se iniciaran con tanto éxito el Miércoles pasado.

El programa elaborado para hoy tiene un singular atractivo, pues el peleador Aquiles Marchant, que tantos triunfos obtuviera en el norte, se presentará esta noche en un match académico a 3 rounds, con Julio Navarro.

La pelea de fondo, a 8 rounds, entre Jorge López, campeón de la Asociación de Centros y el aficionado de Osorno, Ruperto Fajardo, debe resultar de mucho interés, pues Fajardo viene con intensiones de representar a esa provincia en el campeonato nacional de aficionados en la eliminatoria organizada por la Federación de Box y en caso contrario desafiar a los pesos plumas de Santiago y Valparaíso.

Los preliminares serán tres y estarán a cargo de los siguientes peleadores:

1.o A 4 rounds, entre J. Díaz y Kid Moró.

2.o A 3 rounds, entre Edo. Vergara y Raimundo Muñoz.

3.o A 4 rounds, entre Alfredo Molina y Orlando Sánchez.

4.o A 3 rounds, entre Oscar Ramírez y Juan Rojas.

Las peleas por el campeonato Gustavo Orellana son: Humberto Valenzuela, del Tallman v. Arturo Rivas, particular; Raúl Meléndez, del E. Madrid, v. Luis Musa, del L. Cochrane; Daniel Romero, del E. Madrid, v. Abraham Leiva, particular.

Estos matchs son a 5 rounds, en caso de empate uno más. Se ruega a los señores referees, oficiales de este campeonato, se sirvan asistir.

El espectáculo será controlado por la Federación de Box, por la siguiente comisión: don Guillermo Matte H., don José Leví, don Luis 2.o Charme y don Benjamín Tallman.

EN EL VERY STRONG.— Como se ha venido anunciando, el 1.o de Mayo F. C. llevará a efecto hoy Miércoles una gran función de gala a beneficio de sus fondos sociales y en honor de las instituciones deportivas de la capital.

El programa es el siguiente:

1.a Parte: habrá interesantes números de circo.

2.a parte.— Box:

1.o) Match a 4 rounds entre Vicente Guzmán, del C. B. Tallman y Francisco Herrera, del James Perry. (Premio, una medalla de plata).

2.o) Academia a 4 rounds entre Andrés García y Amador Pérez.

3.o) Academia a 4 rounds entre Fernando Rojas, campeón de Chillán y Roberto Sánchez de esta capital.

4.o Match de fondo (revancha) a 8 rounds entre Adolfo Acosta, 59 kilos, y Roberto Mardones, 58 kilos. (Referee, don Roberto Sánchez).

MIRANDA - CONTRERAS. — Un verdadero acontecimiento boxeril promete ser el pugilato a 10 vueltas que sostendrán el próximo Sábado Víctor Contreras y Benito Miranda, jóvenes profesionales que han desarrollado un excelente papel en los campeonatos internos de la Asociación y Federación, respectivamente.

Para el pugilato próximo, estos jóvenes se han sometido a un riguroso entrenamiento para desarrollar un buen tren de pelea desde la iniciación del combate.

La empresa Tagini trabaja por presentar un bien seleccionado programa que satisfaga las exigencias de nuestros amateurs.

QUINTIN ROMERO - WILLIAM DALY.— Nuestros lectores están ya al corriente de la concertación de un match a 12 rounds entre los boxeadores de peso pesado Quintín Romero y William Daly, para el Sábado del entrante mes.

En este match podrá apreciarse, sin lugar a dudas, el desarrollo alcanzado por el boxeador chileno Quintín Romero, que entra de lleno y muy entrenado por Abel Bersac, al campeonato de todos los pesos. En el match en perspectiva se presenta al público de esta capital, después de haber desarrollado una jira por el norte de la República, el boxeador de color William Daly popular por los tantos encuentros en que ha actuado y apreciado porque siempre ha investido a sus matches de absoluta seriedad.

Así, es dable recordar los encuentros que Daly ha sostenido con Floridor Rojas allá por los años de 1910, con Adolfo Morales (Q. E. P. D.), Calvin Respress, Víctor Vallejos, Rubén Jiménez, Podestá, Angel Rodríguez y la última campaña del norte. En todos estos encuentros se ha erguido como boxeador de talla y si algunos encuentros le han sido adversos, en cambio ha dejado muy bien puesta su reputación de valiente y de tener una resistencia a toda prueba.

WALTER-COLEMAN.— Se anuncia para una fecha próxima este interesante encuentro.

En él Walter quiere demostrar sus aptitudes boxeriles, que son, según ha dado muestras, de muy buena factura.

JUAN GALVEZ - FRANCISCO MARTINEZ.— El Domingo 4 de Setiembre se ha fijado para que se realice el encuentro a 10 rounds en el Very Strong entre Juan Gálvez y Francisco Martínez.

Los preliminares para esta reunión han sido convenientemente seleccionados, lo que hace augurar un verdadero éxito a este meet pugilístico.

BERSAC HABLA SOBRE LA DERROTA DE VICENTINI. — Ha estado en nuestra imprenta el conocido menager francés Mr. Abel Bersac, quien nos ha manifestado que, en vista de la actitud de ciertos espíritus que parecen complacerse con el mal ajeno y sin tratar de menoscabar o restar méritos a la victoria obtenida por Hevia sobre su pupilo Vicentini, cree un deber de hacer llegar al público una explicación sobre una de las causas que determinaron la mala performance de este último.

—En el curso del 2.o round—nos dice Mr. Bersac—Vicentini recibió un fuerte golpe sobre su oreja izquierda, la que principió a inflamarse hasta que en el último y debido a lo continuos golpes se abrió produciéndole, como fué notorio, una abundante hemorragia.

Yo he soportado, nos explica Mr. Bersac, heridas semejantes y se por experiencia propia los dolores que producen y creo que en la mayoría de los casos un boxeador se retira antes de seguir sufriendo los atroces dolores producidos por una herida semejante.

Si doy esta explicación, concluye M. Bersac, es para evitar la propalación de ciertas especies que algunos espíritus malignos se complacen en hacer circular y no es mi intención por ningún motivo restarles méritos al vencedor, en quien veo un rival difícil para mi pupilo, pero que creo caballeroso y dispuesto a conceder a Vicentini la revancha.

EN EL CENTRO SOCIAL DEPORTIVO JACK DEMPSEY. —Hoy Miércoles a las 7 y media, en San Pablo 1276, habrá junta general de socios, a fin de elegir el nuevo Directorio. Después se seguirá con una fiesta en honor del Directorio entrante.

Se efectuarán las siguientes academias:

H. Vásquez con H. Molina, cuatro rounds.

E. Barahona con A. Ferro, cuatro rounds.

A. Zúñiga con G. Molina, seis rounds.

Terminará esta velada con un baile social. La entrada es reservada para los socios.

CAMPEONATO UNIVERSITARIO DE BOX. — Las siguientes parejas actuarán el Viernes próximo por el Campeonato Universitario de Box:

1. Alberto Vera, 53 kilos, versus Julio Valdés, 53 kilos, Medicina.

2. Marcial Luna, 56 kilos, Bellas Artes versus Alfredo Zárate, 55 kilos, Leyes.

3. Víctor Vargas, 61 kilos, Dentística versus Mauricio Hy kilos, Medicina.

4. Zorobabel Rodrígu Leyes versus Arturo Jer los, Leyes.

5. Julio Vásquez, 61 kil Artes versus Octavio Lab los, Leyes.

6. Arturo Peralta, 64 k tística versus Raúl Aguil los, Ed. Física.

7. Agustín González, 69 k dicina versus Servando 73 kilos, Arquitectura.

8. Alfonso Moreno, 74 k nomía versus Hernán Agui los, Dentística.

DESAFIOS. — Angel aficionado de 55 kilos, campeón de peso gallo de so señor Elías Sepúlveda condiciones que él desee.

Igualmente al aficionado Contreras, del Centro ta.

Bases: en el Centro Bulnes esquina de Martínez zas, de 8 a 10 P. M.

—Wile Sea, de 25 kilos, todos los aficionados de la capital, en especial a mes Perry B. C.

Bases: las mismas

—Abdón Pino del Centro rio Santa Cruz, de 59 kilos al señor José Rodríguez de box en las condiciones see.

Bases: con Carlos Barb sas 2789.

—Germán Cruz, desafía sional Guillermo Thomps match revancha. Contestar prensa o con su represen ñor Froilán Rojas, Santa N.o 4, de 2 a 6 P. M.

GIRARDI BOXING CLUB ta para hoy a sesión, media P. M., en su secretar nida Italia N.o 1398.

LUIS GONZALEZ. — C hoy Miércoles, a las 7 M., a reunión extraordinar acordar las bases del D socios fundadores.

A. DOWNEY B. C. — coles 31 de Agosto, despué se habrá junta general la renuncia del tesorer asuntos de suma importan la buena marcha del Club

CASA MUZARD

Gran Surtido de Sombreros
Exhibimos los mejores modelos seleccionados en París y Londres
A PRECIOS MUY EQUITATIVOS

Unicos importadores de la ampolleta irrompible, de luz blanca:

POR MAYOR Y MENOR

AEG. Cía. Sudamericana de Electricidad - Bandera esq. Sto. Domingo - Casilla 110-D

UD,
LO HA LEIDO MUCH
VECES
Pero no está demás q
lo lea otra vez

EL
Té SUPERIO
— DE —
WEIR, SCOT
& Co.
— Y EL —
FLOR FINA
Son los más ventaj
a las familias por s
precios y calid

MUEBLES
Los mejores en calid
precios los hallará usted
Fábrica Bresci
CALLE FREIRE
Entre Argomedo y 10 de
(barrio Maestranza)

Club de la U

En cumplimiento del de los Estatutos, se ción durante ocho días gir Presidente y tres reemplazo de los señores Barros Borgoño, don Prieto, don Manuel Huerta y don Francisco neeus, que terminan También debería propietarios y dos la Comisión Revisora La votación mingo 4 de Setiembre se los votos de 6.30 a Santiago, 29 de Agosto

DEPORTES

ATLETISMO

MANIFESTACION

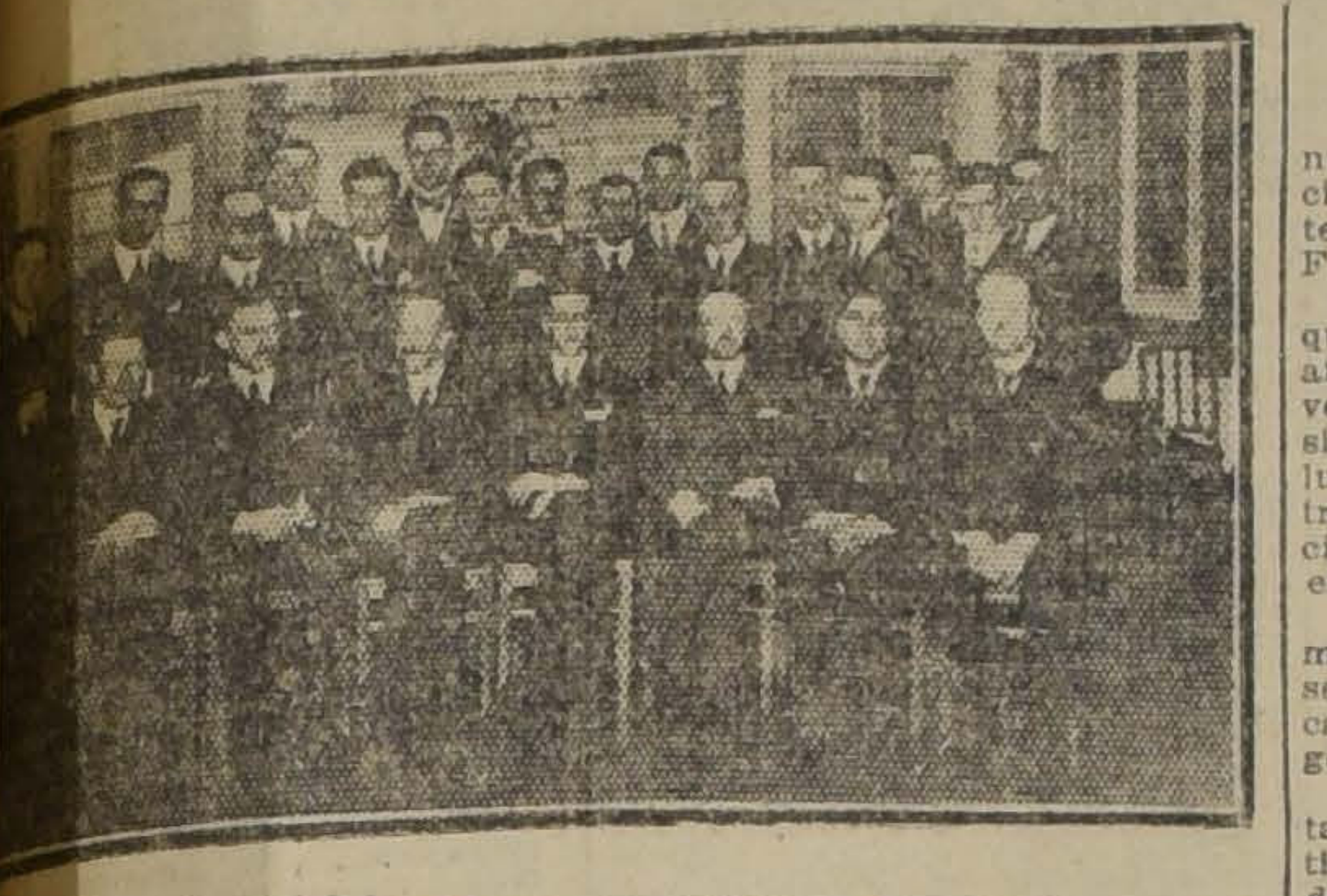

UPO DE ASISTENTES A LA MANIFESTACION OFRECIDA EN HONOR DEL Sr. RICARDO MULLER.

os dirigentes de la Asociación Deportes Atléticos de Chile y nos amigos del distinguido de- tista señor Ricardo Müller le cieron una hermosa manifes- ón, con motivo de haber obte- , después de un brillante exámen, el título de arquitecto, en la Universidad de Chile.

Por nuestra parte nos complacemos en felicitar al nuevo profesional, deseándole el más completo éxito en su carrera.

OR GUILLERMO FONCK, VEN- OOR EN VARIAS PRUEBAS EN L TORNEO UNIVERSITARIO

SEÑOR ERIC FENNER, RECORDMAN UNIVERSITARIO EN EL LANZAMIENTO DEL DISCO

OMITE DE DEPORTES DE LA ION NACIONAL. — Por aproxi- rse ya la fecha en que se efec- á el segundo torneo atlético por copa Manuel Langer y encon- dose todavía algunos centros de Unión Nacional sin representa- ante este comité, se ruega a referidos centros envíen sus de- dos a la reunión de mañana, que se efectuará, como de cos- bre, en Plaza de Armas N.o 444, s 6.30 P. M.

ASOCIACION ATLETICA DE SANTIAGO.—El Directorio en sesión de ayer acordó declarar oficial el siguiente programa para la reunión del Domingo: 200 metros, 5,000 metros, 400 metros con vallas, salto largo sin impulso, 1,500 metros marcha, lanzamiento del martillo.

Las inscripciones continúan abiertas hasta el Jueves a las 7 P. M., hora que se reunirá el Directorio para nombrar el jurado y fijar el orden de la competencia.

Para mejor organización, el campeonato principiará a las 2 P. M. en punto.

CENTRO SPORTIVO EL GLOBO.—Cítase a junta general ordinaria para hoy a las 8 1|2 P. M., en Santa Rosa 289.

Se ruega la asistencia a los atletas que deseen intervenir en el campeonato de perdedores de la Asociación, que se efectuará el Domingo próximo en los Campos de Sport.

FOOT-BALL

POR LA COMPETENCIA DEL IBERICO

English con Brigada Central

Reina gran entusiasmo entre nuestros aficionados por presenciar este encuentro por la competencia organizada por el Ibérico F. C.

El Brigada Central, un equipo que por primera vez actúa este año en nuestros terrenos deportivos, ha sabido colocarse en una situación preponderante con sus lucidas presentaciones, ya sea dentro de la competencia de la Asociación Santiago, donde milita, o en sus contiendas no oficiales.

El cuadro del Brigada está formado por un elenco que si no posee hombres sobresalientes, en cambio su conjunto es muy homogéneo y eficaz.

El equipo del English es ya bastante conocido de nuestros deportistas, y sus componentes son todos hombres de grandes recursos y bastante experimentados en estas luchas deportivas.

Con estos antecedentes es bastante justificado, pues, el entusiasmo con que nuestros amateurs esperan el desarrollo de esta contienda.

Tendremos, pues, que el Domingo próximo la cancha del Ibérico, campo donde se desarrollará esta contienda, se verá bastante concurrida por un público ávido de presenciar lances de mérito como el que nos preocupa.

El partido se iniciará a las 3.30 P. M., presentándose por el Brigada Central el siguiente cuadro: A. Darlington, A. Abarza, J. Figueroa, Galleguillos, M. Céspedes, A. Aravena, F. Moya, L. Vásquez, P. Ramírez, J. Valderrama y J. R. Toro.

◆

"LA NACION" v. FUNDO "LO HERRERA".— El Domingo próximo el primero y segundo cuadros del Club Deportivo "La Nación" se dirigirán a Nos a jugar amistosos con los equipos formados por el personal del fundo "Lo Herrera".

ASOCIACION DE FOOT-BALL DE SANTIAGO.— Partidas oficiales que se jugarán el próximo Domingo:

Copa República

5 de Abril I con Universo I. Cancha Independencia N.o 2; hora 4.15; árbitro, señor Juan Figueroa.

Eleuterio Ramírez con Fundición Libertad. Cancha Independencia N.o 1; hora 4.15; árbitro, señor Arturo Flores.

Copa Chile

Ibérico I con S. Badminton I. Cancha Badminton; hora 4; árbitro, señor Manuel Moreno.

Internado I con U. Cintolesi I. Cancha Badminton; hora 2.15; árbitro, señor Oscar García.

Borgoño I con Instituto I. Cancha Independencia N.o 1; hora 2.30; árbitro, señor José M. Fernández.

Copa Caupolicán

Vista Hermosa I con Wanderer I. Cancha U. Chacabuco; hora 2.15; árbitro, señor Francisco Viveros.

Etcheverry I con S. Webb I. Cancha U. Chacabuco; hora 4; árbitro, señor Eduardo Huidobro.

Copa Independencia

5 de Abril II con Universo II. Cancha Independencia N.o 2; hora 10.45; árbitro señor Ernesto Lecaros.

Arco Iris II con F. Libertad II. Cancha Independencia N.o 1; hora 10.45; árbitro, señor Juan B. Lapiedra.

Copa Arauco

Borgoño II con Internado II. Cancha Badminton; hora 10.30; árbitro, señor Juan Jiménez.

Copa Huelén

V. Hermosa II con Wanderer II. Cancha Chacabuco; hora 10.45; árbitro señor Alfredo Barahona.

Peñarol II con Etcheverry II. Cancha Chacabuco; hora 9.15; árbitro, señor Ernesto Santibáñez.

M. Eléctrica II con U. Chacabuco II. Cancha Independencia N.o 1; hora 9.15; árbitro, señor Francisco Viveros.

Directores de turno: En la mañana en las canchas 1 y 2, el señor Hormazábal y delegado del Maestranza Eléctrica; en la tarde, señor Schmidt y delegado del Arco Iris.

En la cancha del Santiago Badminton, en la mañana, señor Salinas y delegado del Britania; en la tarde, señor Castillo y delegado del Ibérico.

En la cancha del U. Chacabuco, en la mañana, señor Vergara y delegado del Esperanto.

FEDERACION ESCOLAR DE DEPORTES.—Partidas que se realizarán el Jueves:

III División:

Liceo Amunátegui con Barros Borgoño; árbitro, señor Saretti; hora 2 1|4; cancha Olimpic.

Lastarria con Superior de Comercio; árbitro, señor Ramírez; hora 3 1|2; cancha del Olimpic.

Director de cancha, señor Lagos.

Siguen abiertas las inscripciones para el próximo campeonato atlético que verificará esta institución y que seguramente obtendrá el más lisonjero éxito por la calidad de los colegios que intervendrán en esta justa estudiantil, como ser el Liceo Lastarria, campeón en 1920 de la Asociación y que ahora milita en la Federación.

SANTIAGO F. C.-GIMNASTICO F. C.—El próximo Domingo, a las 2 P. M., se llevará a efecto este amistoso en la cancha de la Avenida del Panteón, entre los primeros equipos.

ASOCIACION DE REFEREES DE CHILE.—Sección Santiago. —Esta noche, a las 9 P. M., se reunirá el Directorio de esta Asociación en Catedral 1727.

Se recomienda la asistencia a los señores directores.

ALMIRANTE SIMPSON CON UNION OBRERA DE MALLOCO. —El Domingo próximo se llevará a efecto en Malloco este amistoso.

El equipo local partirá desde la Estación Central en el tren de 8.20 de la mañana.

LIGA INFANTIL DE FOOTBALL.—El Directorio de esta Liga celebrará sesión ordinaria, hoy, a las 8.30 P. M., en "El Mercurio".

Salvo acuerdo en contrario del Directorio, el próximo Domingo se efectuarán matchs de selección.

Los delegados de los clubs interesados en jugar sus encuentros atrasados, deberán asistir a la sesión de hoy.

POR LA COPA CHILE.—Badminton I con Ibérico I.— En la cancha que el primero de estos clubs posee en la Av. Rosario al llegar a Recoleta, se llevará a efecto el próximo Domingo, a las 4 de la tarde, el encuentro entre estos primeros equipos, en competencia por la Copa Chile de la Asociación Santiago.

Nuestros aficionados tendrán nuevamente la oportunidad de presenciar una partida de interés y el desarrollo de un juego caballeroso.

LAWN-TENNIS

LAS COMPETENCIAS DURANTE LAS FESTIVIDADES PATRIAS

Se encuentran abiertas las inscripciones para el campeonato que anualmente se desarrolla durante los días de las festividades patrias en las canchas del Olimpia Tennis Club, en la Quinta Normal.

El entusiasmo que se nota entre los aficionados por concurrir a esta competencia, ya clásica en los anales del tennis nacional, supera aún al de años anteriores.

El campeonato que este año concentrará el interés de los aficionados, se disputará la copa "Olimpia", trofeo que debe ser ganado dos años seguidos o tres veces en todo por el mismo jugador.

El programa completo es el siguiente:

I. Singles sin ventaja para caballeros. Copa "Olimpia".

II. Singles con ventaja para señoritas. Copa Setiembre. Se gana en una sola vez.

III. Copa singles con ventaja para caballeros.

IV. Dobles con ventaja para caballeros.

V. Mixtos con ventaja.

VI. Singles con ventaja, limitado para socios del Olimpia.

Las inscripciones deben remitirse al señor L. Espejo, Pasaje Matte 44, hasta el 8 de Setiembre. Su valor es de 5 pesos por jugador en todas las competencias, excepto en la número 1, en que la inscripción vale 10 pesos.

Los finales se jugarán durante los días de las festividades patrias, y las primeras eliminaciones el Domingo 11 de Setiembre.

EXCURSIONISMO

CENTRO DEPORTIVO LOS PIRINEOS.—10 de Julio 1032. —Esta noche, a las 9 P. M. en su secretaría, celebrará junta general esta corporación.

Se aceptarán algunas solicitudes de socios, se tratará de la reforma de estatutos, de la labor que corresponde efectuar en el mes de Setiembre y se dará cuenta del éxito obtenido en las reuniones del Domingo pasado.

—Para el Domingo 4 de Setiembre se cita a practicar al equipo de foot-ball, a las 8.30 A. M., en el Parque Cousiño.

CUERPO EXCURSIONISTA "HISPANO-AMERICANO".— Con todo entusiasmo se llevó a cabo el Domingo pasado, la primera excursión de la temporada organizada por este Cuerpo, al vecino pueblo de Marruecos, en donde llegaron los jóvenes excursionistas más o menos a las 9 A. M., siendo recibidos en esa Estación por una comisión del Marruecos F. C. presidida por su entusiasta presidente señor H. Romo.

—Cita a junta general, para hoy a las 9 P. M., en San Diego 218.

CICLISMO

EL EVENT CICLISTA DEL PROXIMO DOMINGO.—Completa aceptación ha merecido de parte de los aficionados al ciclismo el interesante carnet de carreras que el National ha confeccionado para el torneo que le corresponde llevar a efecto el próximo Domingo.

El programa, que se cierra con la clásica prueba de fondo sobre 20 kilómetros, consta de 11 carreras y da lugar a la participación de los mejores campeones como igualmente de los numerosos novicios que día a día vienen engrosando las filas del ciclismo. Además y con muy buen acuerdo se han incorporado al programa dos carreras para escolares y una para militares, que han despertado bastante entusiasmo entre estos elementos.

Las inscripciones se reciben en San Antonio 30, Puente 689 y en el Velódromo, los señores Ricardo Bermejo y Joaquín Bilumilla.

CLUB CICLISTA IBERICO.—Efectuando el National Sporting Club unas interesantes carreras ciclistas el próximo Domingo, el Club Ibérico ruega a todos sus corredores se inscriban en el mayor número posible de las diferentes pruebas en que consta el programa.

AUDAX CLUB CICLISTA ITALIANO.—Cita a sesión de Directorio para hoy Miércoles; hora y local de costumbre.

CLUB CICLISTA CHACABUCO. —Cita a junta general para mañana, a las 9 P. M., en A. Prat 103.

CLUB CICLISTA ESTRELLA DE CHILE.—En sesión del 24 del presente se acordó que los socios y todas las personas que deseen pertenecer al Club Ciclista Estrella, pasen a firmar los nuevos registros donde el señor Ricardo Vallejos, calle San Antonio 289.

—Cita a junta general para hoy a las 9 P. M., en los salones de "El Mercurio".

CLUB CICLISTA INTERNACIONAL.—Cita a sesión para hoy Miércoles a las 9 P. M., en los salones de la Unión Ciclista de Chile. Moneda 1011.

CITACIONES

Miraflores F. C.—A junta general para el Jueves, a las 8 P. M., en Santa Isabel 0316, oriente.

18 de Setiembre F. C.—Junta general para hoy, a las 7.30, en Recoleta 1531.

Unión de Peluqueros.—Junta general para hoy, a las 8.30 P. M., en Avenida La Paz N.o 8.

Londres.—Junta general para hoy a las 8.30 P. M. Local de costumbre.

Estrella Nacional F. C.—Junta general para hoy, a las 8.30 P. M. en el local de costumbre.

Esperanto F. C.—Junta general para el Jueves, a las 8.30 P. M. en Nataniel 480.

Girardi y Cía. F. C.—Junta general para hoy, a las 8 P. M. en Avenida Italia N.o 1375.

—Junta general para hoy, a las 8 P. M. en la secretaría, Avenida Italia N.o 1375.

Mac-Kay y Cía.—Junta general para hoy, a las 6 P. M. en la secretaría.

Los Viejos Gráficos F. C.—Junta general para hoy, a las 6.30 P. M. en el local del Centro Demócrata, Avenida Matucana 569.

Morning Star.—Directorio para hoy a las 9 de la noche, en el local de costumbre.

Carioca.—Junta general para hoy a las 8 P. M. en los salones de "El Diario Ilustrado".

UIA PROFESIONAL

ABOGADOS

URO ALESSANDRI RODRIGUEZ
ERNANDO ALESSANDRI R.
ICTOR ACEVEDO LECAROS
tudio: Morandé 239 (altos). Te- o 3638. Solamente de 4 a 6.

RIEL AMUNATEGUI JORDAN
tudio: Morandé 235. (Interior).

ARTURO ALEMPARTE
Huérfanos 1828
iende: Consultas, Informes, Par- nes y Arbitrajes.

RNESTO BARROS JARPA
SAR JIMENEZ FUENZALIDA
lvez 88. Teléfono 1845.

RNESTO BIANCHI TUPPER
icina: edificio Ariztía, 7.o piso, ono 709.
micilio: Serrano 174. Teléfono

IS MALAQUIAS CONCHA S.
untos civiles, criminales, acci- es, apelaciones. Compañía 1065. lla 1038.

ARIO CHACON DEL CAMPO
pañía N.o 1034. Casilla 3211. Te- no 2008.

PEDRO DAZA BRANTES
LIVIO ROJAS A.
orandé 440. Casilla 2281. Telé- 2961.

BERNARDO GOTSCHLICH
orandé 450. Oficina 58. Casilla Particiones, apelaciones, socie- cooperativas.

IDEL MUÑOZ RODRIGUEZ
GUSTAVO CANO PEEL
Abogados
uérfanos 1158, Bolsa de Produc-

ORGE ERRAZURIZ TAGLE
LUIS A. QUINTEROS T.
munátegui 301. Teléfono 688. lla 2592.

NICANOR ELGUETA
lería Alessandri 19-A. Teléfono Juicios civiles y comerciales.

IEL FELIU
y OSCAR FELIU H.
erced 557. Teléfono 582. Casi- 277.

ANDO ERRAZURIZ TAGLE
tario-abogado Bandera 345. Ca- 926. Teléfono 3324.

VARINO GALLARDO NIETO
humada 163, altos. Teléfono 2348.

CTOR ARNALDO GUERRA
Huérfanos 1248-A
De 9 a 11 A. M.—de 5 a 6 P. M.
léfono Inglés 410. Casilla 125

MANUEL GAETE FAGALDE
otario-abogado. Huérfanos 1242. fono 1355. Domicilio: Vergara

OSVALDO HEVIA L.
orandé 244. Casilla 1831.

BERNARDINO LEIVA
bogado, Bandera 552.

LORENZO MONTT
AMBROSIO MONTT WILMS
ompañía 1307. Teléfono 2307.

NUEL MERINO E.
LUIS MERINO E.
gustinas 584. Teléfono 2077. Ca- 2407. 10 a 11 y 4.30 a 6.

MANUEL OLIVA
lería Alessandri 15-A. Juicios les, comerciales y criminales.

ANTONIO PLANET C.
pecialmente cuestiones comer- Estudio: Bandera 166. Casilla . Teléfono Inglés 1137. De 10 1 A. M., 4 a 6 P. M.

ROBERTO DE PETRIS
San Diego 65. Teléfono 156. Casilla 4044. Juicios civiles, criminales, comercio.

ALFONSO REVECO
Juicios civiles, criminales, comerciales. Nueva York 59 (frente Bolsa). Teléfono 455.

ANIBAL RODRIGUEZ HERRERA
HECTOR RODRIGUEZ DE LA SOTTA
Estudio: Manuel Rodríguez 72.

RAMON SEGUNDO JIMENEZ
Abogado. Galería Alessandri 17. Piso 2.o, 10-11 y 4-6.

CARLOS SALAS HERRERA
Abogado. Bandera 552. Casilla N.o 3366. Teléfono 2177.

LISANDRO SANTELICES E.
Compañía 1246. Especialmente: asuntos comerciales, particiones y juicios sobre propiedades. Teléfono 831.

HUBERTO SALGADO GALLARDO
Causas militares, civiles, criminales. Bandera 152.

ENRIQUE TAGLE MORENO
Estudio: Compañía 1293.

EMILIO TAGLE RODRIGUEZ
Abogado. Huérfanos 840. Teléfono N.o 2018. Atiende preferentemente asuntos comerciales y mineros.

LUIS FIDEL YAÑEZ
Defensor de Ausentes y de Obras Pías. Moneda 1935.

HUMBERTO YAÑEZ VELASCO
Trasladó su estudio, Agustinas 673. Teléfono 1614

INGENIEROS

ALFREDO LEA-PLAZA
Santiago, Huérfanos 2334. Oficina: Moneda 1168. Teléfono 137.

QUIMICOS - FARMACEUTICOS

J. TORRES
Análisis de orinas. Inyecciones mercuriales (intravenosas). Recoleta 701.

NICOLAS WEINSTEIN R.
Huérfanos 1020. Consultas: 3 a 6. 19-A

MEDICOS

DR. AMENABAR OSSA
Oculista, 14 años Europa, 3 años Médico-Director Hospital de Ojos Condado Stafford (Inglaterra). Merced 494. De 1.30 a 4. Teléfono 602.

DR. ITALO ALESSANDRINI I.
Cirugía y ginecología. Consultas; de 1 a 3. Merced 324. Teléfono 3555.

DR. ARNELLO
Cirugía. Anestesia general. Venéreas. García Reyes 17. De 12-3. Hospital San Vicente 4-6.

DOCTOR AMARAL
Estudios Europa. Partos y enfermedades señoras. Catedral 1964.

AFECCIONES DEL PULMON
y sistema nervioso. Rayos X. Dr. Fontecilla. Regresó de Europa, 2-4. Delicias 1626.

DR. ALCAINO
Oídos, nariz, garganta. Dieciocho 257. Teléfono 257. Consultas de 2 a 5. Regresó.

DR. AGUILAR
Cirugía general. Ginecología. Sífilis. De 1 a 3. San Isidro 229.

DOCOR BUSTOS
Oculista. Trasladóse Merced 315. Consultas: 1 a 4. Teléfono 2204.

DR. ARTURO BARRAZA A.
Vías urinarias; sífilis. Puente 557. De 3 a 6.

DR. BISQUERT
Vías urinarias. Sífilis. Moneda 859. De 3 a 6. Casilla 2563. Teléfono 953.

DR. BORQUEZ SILVA
Estudios Europa. Pulmón. Corazón. Estómago. Intestinos. Rayos X. 3 a 6. A. Prat 80. Teléfono 19, Matadero.

DR. JULIO BUSTOS
Médico de ciudad de Santiago.—Medicina interna, niños, sífilis. Recoleta 707. De 2 a 4.

DR. BRAGA CASTILLO
Rayos X. Merced 136. Teléfono N.o 1393, Consultas: de 9 a 10 y de 1 a 4.

DR. CAMPOS M [illegible] Z
Medicina interna. Enfe [illegible] dades y desórdenes sexuales. 10- [illegible] Compañía 2855.

DOCTOR CHARLIN
Profesor enfermedades de la vista. Consultas 3-6 P. M. Compañía 2115. Regresó.

DR. LEONIDAS CORONA T.
Laboratorio Clínico. Delicias 868. (Frente a Estado). Consultas: de 3 a 5. Teléfono 2483.

DR. W. E. COUTTS
Regresó. Sífilis. Vías urinarias. Consultas: 3 a 5. San Martín 372.

DR. LUCIO CORDOVA
Regresó de Europa. Medicina general. Monjitas 330.

DR. ALDO CONTRUCCI
Estudios Europa. Trasladóse a Agustinas 1729. 2 a 4.

DR. A. DIMITSTEIN G.
San Antonio 275.— Medicina general, especialmente: Corazón, Pulmón, Estómago e Hígado, de 1 a 4. Llamados nocturnos en su domicilio. Agustinas 982. Regresó del extranjero.

DR. DIAZ VELASCO
Medicina interna. Niños. Sífilis. 1 a 4. Vergara 474. Teléfono 236. Parque.

DR. GEORGES DAUBAS
Regresó: 2-5. Amunátegui 36. Teléfono 3619.

DR. LEON CHONCHOL
Regresó Europa. Medicina general. Sífilis, piel. Venéreas. Consultas: 2 a 5. San Antonio 40.

L. DIAZ MUÑOZ S.
Medicina general. Vías urinarias. Consultas de 2 a 4. Bandera 574.

DRA. JUANA DIAZ MUÑOZ
Especialista enfermedades señoras y niños. Consultas: 4 a 6. Delicias N.o 540-A.

DR. EUGENIO DIAZ LIRA
Cirugía de niños y ortopedia.—Agustinas 1270. Teléfono 2285.

DR. RICARDO DONOSO
Estudios en Europa. Medicina interna, especialmente pulmón, corazón. Agustinas 619. De 1.30 a 3.30.

DOCTOR DODDS
Cirugía huesos, injertos óseos; cirugía cráneo-cerebral, de la médula y nervios. Estudios EE. UU., Europa. 21 de Mayo 578. Teléfono 2407.

DOCTOR GIANELLI
ESTUDIOS EUROPA
Sífilis. Piel, Vías urinarias. 21 de Mayo 562. Consultas de 2 a 6.

DOCTOR ESPINA
Rayos X. Medicina interna. Estudios Europa. Delicias 1228, esquina Gálvez. Teléfono 2102. De 1.30 a 4.

DR. JULIO EASTMAN
Catedral 2673. De 1.30 a 3.30. Teléfono 2637. Casilla 1571.

DR. FUENZALIDA BRAVO
Profesor enfermedades niños. Merced 560. Teléfono 1721. De 2 a 4.

DR. HECTOR ESTERIO
Medicina general, sífilis. Huérfanos 1353 Consultas: 2-5.

DR. ENRIQUE GONZALEZ H.
Estudios Europa. Especialmente estómago, intestinos, hígado, diabetes, obesidad, reumatismo. Ejército 644. De 2 a 4.

DR. JOSE S. GONZALEZ O.
Médico residente del Hospital de Niños. Enfermedad de niños y cirugía general. Consultas: de 2 a 4 P. M. Matucana 203. Santiago.

DOCTOR LEONARDO GUZMAN
Estudios en Europa y Estados Unidos. Cirugía. Vías Urinarias. Consultas de 10 a 12, en 21 de Mayo 578.

DR. GARCES BAEZA
Delicias 868. Teléfono 2483.

GONORREA E IMPOTENCIA
Debilidad vital y gonorrea con sus afecciones, prostatitis, supuraciones por más crónicas que sean, se curan en pocos días, garantida. Sistema nuevo. Dr. Winkelmann. 2-6. Alameda 880.

Doctor LUIS HERRERA R.
Médico-cirujano. 2 a 5.—Recoleta No. 551. 274-Set.-24

DR. HERRERA ROGER
Medicina Hospital de Niños. Teléfono 2679. Delicias 2558. De 1 a 3.

DR. AGUSTIN INOSTROZA
Cirugía, Ginecología, Sífilis. De 5 a 6. Puente [illegible]

A. [illegible] BARROS
Médico-Cirujano. Bandera 736. Teléfono 233. Consultas 5 a 6.30.

DR. ARISTIDES GONZALEZ C.
Prof. extraordinario. Obstetricia, enfermedades señoras. 1-3. Casilla N.o 1551. Teléfono 2789. San Martín N.o 272.

INSTITUTO DE EDUCACION FISICA
Gabinete de Mecanoterapia
MORANDE 750
Masaje y gimnasia médica. Está a disposición del público. Atendido por estudiantes de los últimos años de medicina. Horas especiales para señoras y caballeros. **EL DIRECTOR**

DR. ALEJANDRO INFANTE
Enfermedades niños. Médico Hospital Niñas San Luis. Consultas: 2-4. Delicias 253.

DOCTOR JOKOW
Regresó de Europa. Cirugía general, ginecología, San Antonio 276. De 2 a 4. Teléfono Inglés, Estación N.o 124.

RICARDO KUSCHEL S.
Cirugía general. De 3-4, excepto Sábados. Merced 186. Teléf. 1344.

DR. A. KORNER ANDWANTER
Estudios en Estados Unidos. Cirugía, Ortopedia. Consultas: 2-4. Santo Domingo 623.

DOCTOR KONIG
Neurastenia, debilidad, corazón, bronquitis, obesidad, sífilis. Claras N.o 549. 2-4.

INSTITUTO RADIOLOGICO
Radioscopia, Radiografía, Radioterapia.

DR. ADOLFO KAPLAN
Estudios Estados Unidos y Europa. Compañía 1429.

DR. LAVAL
Medicina interna. Amunátegui 31. De 4 a 6.

DR. ARMANDO LEON I.
Médico-Cirujano. Trasladóse Compañía 1909. De 1 a 3.

Dr. LOIS
Cumming 598, esq. Santo Domingo. Inyecciones intravenosas. Medicina. Cirugía. 9-10 1|2 y 1-3 1|2.

Dr. MORALES VILLABLANCA
Piel, Sífilis, Venéreas. Galería Alessandri 24. De 3 a 6.

Dr. MALBRAN
Enfermedades mentales y nerviosas. De 2 a 5. San Antonio 581.

Dr. MORAGA FUENZALIDA
Medicina y cirugía de niños. Cochrane 118. Teléfono 2804. De 1 a 3.

PROFESOR EDUARDO MOORE
Vergara 110, 2 a 6. Vías urinarias y piel.

DRA. CORA MAYERS
Médico-cirujano. Regresó de Europa. Ahumada 49. De 4 a 6. Teléfono 711.

Dr. JUAN MONTENEGRO M.
Enfermedades niños. De 2 a 4. Compañía 1770. Teléfono 2120.

Dr. MEZA OLVA
Estudios Europa: pulmón, corazón, riñones. Sífilis. 3-4. Dieciocho 268. Domicilio: V. Mackenna 955. Teléfono N.o 9. (Santa Elena).

Dr. MONTERO
Prof. Dermatología. Sifilografía. Piel, Sífilis, génito-urinarias. Prat N.o 309.

Dr. ITALO MARTINI Z.
Ojos, oídos, nariz y garganta. Delicias 411. Consultas: 2 a 4.

Dr. JULIO MOORE F.
1.30—3.30. Niños, sífilis. Vergara N.o 155. Teléfono 3074.

NEUMOTORAX ARTIFICIAL
Tratamiento, tuberculosis pulmonar. Doctor Moreno. Estudios Europa. Delicias 1122. 2.30 - 4.30.

Dr. MOUAT S.
Ginecología, partos. Ex-jefe Clínica Ginecológica Dr. Korner. Brasil No. 25. De 1 a 4.

Dra MAGDALENA NEIRA
Medicina interna y señoras. Consultas de 2 a 4. Merced 629.

Dr. NUÑEZ ZAMORA
Consultas: Martes, Jueves y Sábados. 4-6. Matucana 289.

Dr. OHLERICH
Titulado Alemania y Chile. Medicina general adultos y niños. Teléfono 332. De 2 a 4. Catedral 1483.

Dr. LUIS OPAZO P.
Médico interno del Hospital Niños, Matucana 303. De 2.30 a 5.

Dr. DAVID PULIDO I.
Enfermedades niños. Trasladóse Compañía 1520. Teléfono 2152 de 1-4

Dr. PRUNES
Estudios en Europa. Jefe de Clínica. Piel, sífilis, venéreas. Merced No. 490. Casilla 2894.

Dr. EMILIO PETIT
Regresó. Cirugía general, vías urinarias. Consultas: Miraflores 450.

Dra. LUISA PACHECO PIZARRO
Enfermedades señoras, niños, Ejército 521. De 1 a 3 1|2. Teléf. 180, Parque.

PROFESOR PARDO
Cirugía y enfermedades de señoras. Consultas: de 2 a 4. Ejército No. 119.

Dr. OSCAR PERALTA C.
Arturo Prat 671. Consultas: 2 a 4. Policlínica: de 8 a 9.30. Teléfono Inglés 194, Matadero.

Dr. PAREDES F.
Enfermedades señoras. Jefe Policlínica, Prof. Korner. Medicina, Cirugía Abdominal, 2 a 4. Amunátegui 33.

Dr. PANTOJA
Medicina interna, corazón, pulmón, estómago, sífilis, 2-4 y 7-8. Teléfono 574. Santo Domingo 1036. Domicilio: Monjitas 344.

Dr. OTTO PHILIPPI
Enfermedades niños. Santo Domingo 820. De 1 a 3. Teléfono No. 2.15.

Dr. RAFAEL PEÑARANDA R.
Especialmente corazón, estómago, hígado, riñón, sífilis, venéreas. Llamados nocturnos. 2-4. Catedral 1988.

Dr. RICARDO PERALTA G.
Cirugía general, especialmente de niños. Claras 471.

Dr. MARCIAL PARADA
Oídos, nariz, garganta. De 3 a 5. Trasladóse: Santo Domingo 831.

Dr. QUIROGA
Enfermedades nerviosas y mentales. Puente 559. Consultas de 3 a 5.

Dr. EDUARDO DE RAMON
Cirugía. Enfermedades señoras. De 1 a 3. Agustinas 1660. Teléfono No. 3623.

Dr. RICARDO ROLANDO
Medicina general. Venéreas, sífilis. Puente 557. De 5 a 7. Casilla No. 3353.

RADIOTERAPIA
Piel - Sífilis - Venéreas
Dr. Félix Grohnert B.
De 2 a 6. Castro 238.

Dr. F. RAYO RIQUELME
Cirugía. Enfermedades de señoras. Moneda 1815. Teléfono 3329.

PROF. A. SOTO PARADA
Laobratorio clínico. M[illegible] de 2 a 6. Exclusivamente exámenes de sangre, orina, jugo gás[illegible] quido céfalo, raquídeo. Reacción Wassermann. Hermoculturas. Autovacunas, etc.

Dr. ALBERTO RAHAUSEN
Cirugía, Ginecología. Carmen 47. De 3.30 a 5.30. Teléfono 3022.

Dr. SANTANDER
Estudios Europa, Corazón, riñón, sífilis, especialmente estómago, intestinos. Rayos X. Laboratorio, Moneda 821.

Dr. SUAREZ ALVAREZ
Oculista. Jefe Clínica Ojos, 1 a 3. Santo Domingo 1283.

Dr. JOEL RODRIGUEZ P.
Estudios Europa. Medicina interna, especialmente estómago, intestinos. Rayos X. De 2-4. Amunátegui No. 559. Teléfono 2810.

Dr. STUARDO
Estudios Europa. Enfermedades niños. De 1 a 4. Agustinas 1684. Teléfono 2245.

J. SCHWARZENBERG L.
Enfermedades niños. Merced 186. Teléfono 1344.

Dr. CARLOS A. SOMMERS
Enfermedades del pulmón. De 1-3. Catedral 2099.

DR. MARCO A. SEPULVEDA R.
Laboratorio
Bandera 736. Teléfono 233. Exámenes completos; sangre, orina, esputos, etc. Cultivos, Autovacunas.

DR. STOLTING
Oculista. Médico recibido en Alemania y Chile. Compañía 1392. De 3 a 5.

DR. TORRES TORRES
Jefe Clínica Prof. Korner. Enfermedades señoras, cirugía. Catedral 1249. De 2 a 5.

DOCTOR VIVES BRAVO
Estudios en Europa. Enfermedades niños. 2-4. Monjitas 317.

DOCTOR VARGAS SALCEDO
Cirujano. Martes, Jueves y Sábado. 2-6. Teatinos 354. Teléf. 1060.

DR. WIREN
Oído, nariz, garganta. Claras 471. De 2 a 4.

DR. WAUGH ALDUNATE
606 Estudios Europa. Medicina interna, Venéreas, Sífilis, Reacción
914 Wassermann. 2-4.30. Compañía 1853.

DR. G. E. VIDAL S.
Consultas: 4 a 6. Delicias 2646.

Dr. MAURICIO WEINSTEIN R.
Ausente en Europa.

DENTISTAS

BAHAMONDE INZUNZA
Ex-Ayudante Clínica Escuela Dental. Tratamiento enfermedades boca, 2-5. Huérfanos 1353.

DOCTOR RUBEN BUSTOS
Graduado "Philadelphia Dental College". Trasladóse: Catedral 1280 (bajos).

PEDRO MENDEZ
Estudios Estados Unidos, Europa. Huérfanos 782. (Precios antiguos).

DR. CERDA LOPEZ
Dentista. Santo Domingo 849. Especialmente Coronas, Puentes, Porcelanas.

DR. CLODOMIRO CONTRERAS
San Antonio 451. Ayudante Clínica Operatoria Escuela Dental. Teléfono 3692. De 2 a 6.

JORGE ESPINOSA FUENZALIDA
DENTISTA
Serrano 68.

FORTUNATO ENCINA
Ex-Ayudante Dr. Carlos Robinson. Puentes, coronas, placas. Estado 363.

LUIS GUZMAN SANHUEZA
2 a 6. Huérfanos 1353.

MUÑOZ LOBOS Hnos.
Extracciones sin dolor. Somnoformo, puentes, placas, tratamientos rápidos. San Diego 307-448.

DOCTOR ROGAT
ESPECIALISTA
PIORREA ALVEOLAR
(ENCIAS SUPURANTES
DIENTES MOVIBLES)
BOLSA COMERCIO
of. 212 - 213.
EN VALPARAISO LOS SABADOS
CONDELL 88.

ENRIQUE MORENO OLEA
Clínica Dental
Especialista en cada sección. Huérfanos 1616. Teléfono 1697.

RAFAEL URQUIETA S.
Dentista, Agustinas 853.

HUMBERTO DEL POZO LUQUE
Regresó. Especialista piorrea alveolar. Delicias 2273.

JOSE MARIA SAAVEDRA
Dentista
Ortodoncia (correcciones de la cara). Alameda 1313.

Dra. ELVIRA ROSAS
Dentista. — Bandera 76.

ENRIQUE SANSOT
Dentista. Ayudante Escuela Dental. Riquelme 47. Teléfono 1642.

JORGE VILLASECA M.
Dentista graduado Filadelfia. Profesor Escuela Dental. Monjitas 786.

GUILLERMO VELASCO M.
DENTISTA
Estudios en Philadelphia. Catedral 1261.

ARQUITECTOS

EDUARDO TASSO
Construcciones, transformaciones y reparaciones. Honorarios 8 o|o. Planos, presupuestos. Morandé 131.

MATRONAS

ENFERMOS DEL ESTOMAGO
Procedimiento nuevo. Cuando los enfermos del estómago hayan perdido toda esperanza de alivio, consúltese grátis. Avenida Matta 1127, Doctora Lastarria.

ROSENDA CASTRO
Matrona. Recibe enfermas pensionistas. Precios módicos. Cochrane 1259.

Mme. E. FRAGNAUD
Matrona, francesa, Manuel Rodríguez 647.

MATRONA ERAZO
Huérfanos 2460, entre García Reyes y Bulnes. Gran pensionado particular. Partos, atendidos especialmente por su propietaria o médicos a elección de las enfermas. Enfermedades de señoras atendidas por médicos especialistas. Recibo pensionistas.

ISABEL MARTINEZ DE G.
Matrona. Recibo enfermas pensionistas, curaciones internas, atiendo a cualquiera hora. Rosas N.o 2885.

PENSIONADO CRUZ ROJA
Atendido señora Emma de Torres matrona llegada Buenos Aires. Pensionistas desde $ 100. Clínica, operaciones atendidas Dr. Paredes. San Diego 369.

CLINICA PRIVADA DE OBSTETRICIA
Señora Reyes, matrona ginecologista. Establecimiento moderno. — Atendido por dos cirujanos especialistas. Recibe enfermas todas partes del país. Partos. Precios moderados. Consultas gratis. Esmeralda 636.

CARMELA TORO G.
Partos. Asistencia toda hora. Recibe enfermas. Matucana 640.

CLINICA
Ana G. de Vargas Barrera. Partos. Recibe pensionistas. Cochrane 985.

PENSIONADO MENARES
Pensionistas, Partos. Pensión $ 35. Masaje médico. Consultas gratis. Cochrane 846.

PENSIONADO PARTICULAR
Mercedes Rojas, Matrona. Pensionistas. Consultas: San Diego 931

PENSIONADO "DRA. VICENTINA"
Recibe enfermos, meses, días. Asistencia completa partos $ 50. Turno permanente. San Diego 57.

VARIOS

JULES BONDALLAZ
Masajista suizo. Moneda 723. Masajes, gimnasia médica.

VELLO DE LA CARA.—EXTRACCION RAPIDA Y SEGURA
Masaje facial de belleza. Curación de la piel seca o grasosa.
Consultorio Femenino de Cultura Física.—Santo Domingo 842

INDUSTRIAS Y COMERCIO

BOLSA DE COMERCIO

Movimiento

El movimiento de valores estuvo durante el día, activo, aunque menos que el anterior, efectuándose con preferencia transacciones en Caylloma y Tocopilla.

Los títulos de sociedades notáronse poco sostenidos, bajando unos cuantos y siendo muy pocos los que subieron; pero en los bonos se produjo alza.

El total de lo operado en acciones ascendió a $ 1.194,399 efectivos y en bonos a $ 63,100 nominales.

OPERACIONES DE AYER

Primera rueda
3100 Caja 7-1, año 1913, 89.
600 Vacas, Set. 8, 6 1|2.
500 Malvoa, Set. 8, 17 1|2.
100 Malvoa, 17 1|4.
500 Antofagasta, Set. 22, 51.
1 Club Hípico, 8,000.
300 Llallagua, Set. 22, 275.
400 Llallagua, Set. 22, 274.
200 Antofagasta, 50 1|2.
200 Gatico, 10 1|4.
1200 Gatico, Set. 22, 10 3|8.
800 Antof., Set. 22, 50 1|2.
500 Gatico, Set. 22, 10 1|4.
300 Tocopilla, Set. 22, 79.
200 Tocopilla, Set. 8, 79 1|4.
100 Tocopilla, Set. 22, 79 1|2.
100 Tocopilla, Set. 8, 79.
100 Tocopilla, Set. 22, 80.
500 Tocopilla, Set. 22, 79 3|4.
300 Llallagua, Set. 22, 273 1|2.
100 Máfil, Set. 8, 152.
100 Antof., Set. 8, 50.
100 Máfil, Set. 22, 151 1|2.
100 Llallagua, Set. 22, 274.
100 Llallagua, Set. 22, 273.
10 Gas, 49.
1000 Caja 8 1|2, 96.
300 Tres Puntas, Set. 22, 40.
100 Máfil, Set. 22, 151.
100 Huanuni, Set. 22, 34.
100 Máfil, Set. 22, 150.
400 Lota, Set. 22, 55 3|4.
400 Lota, P. H., 54 1|2.
100 Tres puntas, Set. 22, 41.
100 Tres Puntas, Set. 22, 40 1|2.
100 Antof., Set. 22, 50 1|4.
200 Antof., Set. 22, 50.

Segunda rueda
25000 Caja 8-1, 95 1|3.
100 Fuegos, 90.
15000 Hip. 8-1, 96.
16 Gas, 48 1|2.
24 Chile 192.
1000 Garantizador 8, 75 1|2.
1000 Hip. 7-1, 90.
100 Malvoa, 17 1|2.
200 Santa Rita, Set. 22, 24 1|4.
1500 Totoral, Set. 8, 5 3|4.
200 Teleg. Com., P. S., 60.
400 Oruro, Set. 8, 18.
50 Rupanco, 20.
6000 Caja 7-1, 88 1|4.
200 Disputada, Set. 22, 29.
500 Tocopilla, Set. 22, 79 1|2.
800 Huanuni, Set. 22, 33 3|4.
1500 Arauco, Set. 8, 2 3|4.
1000 Lebu, Set. 22, 88.
100 Lebu, Set. 8, 87.
200 Rupanco, 19.
400 Máfil, Set. 22, 142.
200 Malvoa, Set. 8, 17 1|2.
200 Disputada, Set. 8, 28 1|2.
2000 Caylloma, Set. 22, 7 1|2.
1200 Caylloma, Set. 8, 7 1|2.
200 Caylloma, Set. 8, 7 5|8.
100 Tres Puntas, Set. 22, 39.
1000 Caylloma, Set. 22, 7 5|8.
300 Tres Puntas, Set. 22, 38 1|2.
500 Huanuni, Set. 8, 33.
200 Tres Puntas, Set. 8, 38.

PRECIO DE COMPRADOR O VENDEDOR AL TERMINAR LAS RUEDAS

TITULOS	COMPRADOR		VENDEDOR	
	Cantidad	Precio	Cantidad	Precio
BONOS				
Caja 8|1	40,000	95⅜	1,000	95½
Caja 8-1|2	10,000	95¾	10,000	96
Caja 7-1	20,000	88	....	....
Garantizador 8	14,000	75	....	....
Municipalidad, Diciembre 8	3,000	88	....	....
BANCOS				
Chile	....	....	120	192
Español de Chile	100	156	....	....
Nacional	500	57½	200	58
Hipotecario de Chile	....	....	20	600
Francés de Chile	....	....	50 y 17	49
Curicó	140	120	....	....
MINERAS				
Llallagua, Setiembre 22	200	272¼	200	273
Tocopilla, Setiembre 8	300	79	200	79¼
Oploca, Setiembre 8	....	....	300	68
Gatico, Setiembre 8	....	....	100	10
Lota y Coronel, Setiembre 8	....	....	200	55½
Lota y Coronel, Setiembre 22	200	55¾	100	56
Vacas, Setiembre 22	500	6½	....	....
Vacas, Setiembre 8	....	....	500	6½
Santa Rita, Setiembre 22	500	24½	100	25
Disputada, Setiembre 22	500	28½	200	29
Máfil, Setiembre 22	200	242	....	....
Huanuni, Setiembre 8	....	....	500	33¼
Araca, Setiembre 8	500	41	....	....
San José Oruro, Serie A. Set. 8	500	7	....	....
Lebu, Setiembre 8	....	....	300	88
Caylloma, Setiembre 8	500	7½	....	....
Tres Puntas, Setiembre 8	....	....	100	38½
Chacaltaya	100	15½	....	....
SALITRERAS				
Antofagasta, Setiembre 22	100	50	200	51
Boquete, Setiembre 22	1,000	6	....	....
Lastenia, Setiembre 8	....	....	500	46
Tocopilla	20	620	....	....
Chilena, Setiembre 22	500	18¼	....	....
Peñón, Setiembre 22	....	....	500	23
Galicia, Setiembre 22	100	34	....	....
Perfetti, Setiembre 22	1,000	10	....	....
Dones, Setiembre 22	500	17½	....	....
Dones, Setiembre 8	....	....	500	17½
Seguros				
La Nacional	....	....	100	6.30
INDUSTRIALES				
Gas de Santiago	....	....	46	48½
Electricidad Industrial	100	93	....	....
Penco	200	52	....	....
Malvoa	700	17½	....	....
Cervecerías Unidas	....	....	100	39
Cemento El Melón, Setiembre 8	500	26½	....	....
Telégrafo Comercial	100	52	20	53
DIVERSAS				
Club Hípico	1	7,800	1	8,000
PETROLIFERAS				
Nacional	....	....	1,000	0.90
CIERRE A LAS 5 P. M.				
Cambio	....	39.80	....	40.00
Oro	....	192	....	192.50
Libras por oro	....	13.50	....	13.80
Antofagasta, Setiembre 22	....	50	....	....
Llallagua, Setiembre 22	....	271½	....	....
Tres Puntas, Setiembre 22	....	....	....	40
Lota y Coronel, Setiembre 22	....	55	....	....
Vacas, Setiembre 8, Transacción	....	....	....	6½
Máfil, Setiembre 22	....	143½	....	....
Disputada, Setiembre 8	....	28¼	....	....
Gatico, Setiembre 8	....	10⅛	....	....
Santa Rita, Setiembre 22	....	25¼	....	....
Lebu, Setiembre 22	....	....	....	86
Tocopilla, Setiembre 22, Trasac.	....	....	79	....
Arauco, Setiembre 8	....	....	....	3

CAMBIOS BANCARIOS DE AYER

PLAZAS	CHILE		ESPAÑOL		ANGLO S. A.		NAC. CITY		GERMANIC.		LOND y RIO	
	90 d|v.	Vista	90 d|v.	Vista	90 d|v.	Vista	90 d|v.	Vista	90 d|v.	Vista	90 d|v.	Vista
Londres	40.30	41	40.30	40.90	40.30	40.90	40.00	40.80	40.30	40.90	40.30	40.90
París	0.85	0.86½	0.85¼	0.86¼	0.85½	0.86½	......	0.85.80	......	......	0.86	0.87
Hamburgo	0.12¾	0.13	......	0.13	......	0.13.63	......	0.12.90	......	0.13.33	......	......
Nueva York	......	11.04	......	11.05	......	11.06.90	......	1097¼	......	11.03	10.98	11.10
España	1.42	1.44½	1.43	1.45	......	1.44¾	......	1.43.30	......	1.45	......	1.46¼
Italia	0.47¼	0.48	......	0.48	......	0.48.40	......	0.47.73	......	0.48.3	......	0.48
República Argentina	......	3.29¾	......	3.25¾	......	3.30.62	......	3.25	......	3.25	......	3.29¾
Amberes	0.82½	0.84	......	0.84	......	0.84	......	0.83.17	......	......	......	0.84
Suiza	1.85¾	1.88¾	......	1.89¾	......	1.89.35	......	187.08	......	1.89	......	1.90½
Holanda	......	......	......	3.49¼	......	......	......	......	......	3.49	......	......
Suecia	......	......	......	......	......	......	......	......	......	2.35	......	......
Viena	......	......	......	......	......	......	......	......	......	0.022	......	......

CAMBIO BANCARIO: $ 40.30. — COMERCIAL $ 39.80

1 dólar $ 11.04; 1 franco $ 0.85; 1 marco $ 0.12 3|4; 1 peseta $ 1.42; 1 lira $ 0.47 1|4; 1 nac. arg. $ 3.29 3|4.

PREMIO DEL ORO: 192 o|o.

OPERACIONES EN VALPARAISO

1.a rueda
400 Dones, Set. 8, 17 3|4.
500 Peñón, Set. 8, 22 3|4.
200 Huanuni, Set. 8, 33.
100 Llallagua, Set. 22, 275.
900 Dones, Set. 8, 17 1|2.
500 Viñas, Set. 8, 46 1|2.
200 Perfetti, Set. 22, 10 1|2.
600 Perfetti, Set. 8, 11.
100 Industrial, Set. 8, 28 3|4.
400 Industrial, Set. 8, 28 1|2.
200 Huanuni, Set. 8, 33 1|4.
600 Huanuni, Set. 8, 33 1|2.
100 Vacas, Set. 22, 6 3|4.
300 Peñón, Set. 22, 22 3|4.
500 Antof., Set. 8, 50 1|4.
200 Antof., Set. 22, 50 1|4.
500 Peñón, Set. 22, 22 1|2.
300 Aracas, Set. 8, 42.
700 Galicia, Set. 8, 35.
200 Antof., Set. 8, 50.
200 Antof., Set. 8, 50 1|4.
600 Antof., Set. 22, 50 1|2.
300 Huanuni, Set. 22, 33 1|2.

2.a rueda
1000 Huanuni, Set. 8, 33 1|4.
100 Oruro, Set. 8, 18 1|4.
2200 Galicia, Set. 22, 34 1|2.
1000 Vacas, Set. 22, 6 1|2.
100 Melón, Set. 8, 26 1|2.
200 Totoral, Set. 8, 6 1|4.
1600 Totoral, Set. 8, 6.
100 Peñón, Set. 22, 21 1|2.
100 Máfil, Set. 22, 142.
200 Máfil, Set. 22, 143.
1300 Dones, Set. 22, 17 1|2.
1750 Gatico, Set. 8, 10.
2700 Gatico, Set. 22, 10.
300 Huanuni, Set. 22, 33 1|2.
200 Lotas, Set. 8, 54 1|2.
185 Gatico, 9 1|2.

CAMBIO

1.a rueda, vendedor, 40.40; comprador, 40.

2.a rueda, vendedor, 40.20; comprador, 40.

ORO

1.a rueda, vendedor, 190; comprador, 189.

2.a rueda, vendedor, 192.50; comprador, 192.

LIBRAS POR ORO

1.a rueda, vendedor, 13.80; comprador, 13.40.

2.a rueda, vendedor, 13.80; comprador, 13.50.

BOLSA COMERCIAL DE CHILE

Santiago

1.a rueda
3232 Caupolicán y Calacoto, 4 7|8.
1000 Petróleos, Set. 8, 0.90.
1000 Vacas, Set. 8, 6 7|8.
300 Vacas, Set. 22, 6 3|4.
400 Chacaltaya, 16.
200 Caupolicán y C., Set. 8, 5.
1300 Vacas, Set. 8, 6 3|4.
1000 Petróleos, Set. 22, 0.95.
500 Petróleos, 0.90.
1875 Petróleos, Set. 22, 0.95.
100 Chacaltaya, Set. 22, 16 1|4.
200 Vacas, Set. 22, 6 7|8.

2.a rueda
500 Yaco, 4.
100 Vacas, Set. 22, 6 3|4.
3000 Petróleos, 0.78.
1000 Domeyko, Set. 22, 1 3|8.
400 Chacaltaya, Set. 22, 16 1|8
200 Chacaltaya, Set. 22, 16.
50 Marta, P. S., 1 3|4.
20 Marta Lib., P. S., 5 1|2.
15 Totoral, P. S., 4 3|4.
1000 Petróleos, Set. 8, 0.90.
200 Caupolicán y C., 5 1|8.
1000 Domeyko, 1.30.
200 Caupolicán y C., Set. 8, 5 1|4.
500 Chacaltaya, Set. 8, 15 3|4.

Ventas al peso:

Vacas	0.90 a 1.08 1|2
Bueyes	0.88 a 1.05
Novillos	0.90 a 1.06

MATADERO PUBLICO

ENCIERRA DE HOY

Ganado mayor		Ganado menor	
Bueyes	81	Corderos	498
Novillos	137	Cerdos	198
Vacas	108	Cabros	2
En vara	23	Terneros	32
Total	349	Total	730

PRECIOS DE LAS CARNES

		El kilo:
Carne buey	1.a	1.60 a 1.65
Id. id.	2.a	1.50 a 1.58
Id. id.	3.a	1.00 a 1.30
Carne novillo	1.a	1.60 a 1.65
Id. id.	2.a	1.50 a 1.58
Id. id.	3.a	1.00 a 1.30
Carne vaca	1.a	1.65 a 1.70
Id. id.	2.a	1.55 a 1.63
Id. id.	3.a	1.00 a 1.30
Carne cordero	1.a	2.30 a 2.40
Id. id.	2.a	2.00 a 2.20
Id. id.	3.a	0.60 a 1.40
Carne oveja	1.a	— a 1.80
Id. id.	2.a	1.50 a 1.70
Id. id.	3.a	0.60 a 1.20
Carne cabro	1.a	— —
Id. id.	2.a	— —
Id. id.	3.a	— —
Carne cerdo	1.a	— a 1.70
Id. id.	2.a	1.55 a 1.65
Id. id.	3.a	1.20 a 1.40
Grasa en rama		1.40 a 1.45
Sebo ovejuno		0.90 a 1.00
Cuero vacuno, macho		0.95 a 1.15
Cuero vacuno, hembra		a 1.70
Cuero ovejuno, la docena		24.00 a 48.00

VALOR DE LA £ EN DOLARES

Los telegramas procedentes de Nueva York, recibidos ayer en los Bancos de esta ciudad, indican las siguientes cotizaciones a oro americano a la vista:

Londres y Río de la Plata	**$ 3.70**
Anglo Sud-Americano	**3.69 ¾**
Alemán Transatlántico	**3.70**

COTIZACION DE METALES

Cablegrama correspondiente al 30 del actual:

Estaño: £ 156.10.0 al contado y 158.15.0 a plazo. Subió 3.5.0 al contado y 3.10.0 a plazo.

Cobre Standard: £ 67.12.6 al contado y 68.5.0 a plazo. Bajó 0.5.0 al contado.

TELEGRAMA RECIBIDO DE LA ADMINISTRACION GENERAL DE LLALLAGUA

Producción habida hasta el Sábado 27 de Agosto: 4,028 quintales métricos.

Despachado a la costa: 3,750 quintales métricos.

Existencia en bodega en Catavi: 2,975 quintales métricos.

Altura del agua en el muro del tranque: 43,28 metros.

Santiago, 30 de Agosto de 1921.

S. A. FERIA IZQUIERDO

Precios corrientes de la feria de animales del 30 de Agosto

AV. BEAUCHEF N.o 997

Terneros de pie gordos	60 a 100
Terneros 1 año	120 a 140
Vaquillas de 1 1|2 año	160 a 200
Vaquillas de 2 años	200 a 240
Novillos de 1 1|2 año, mestizos	180 a 220
Novillos de 2 años	220 a 260
Vaquillas de 3 años	260 a 300
Novillos de 3 años	280 a 340
Novillos a media gordura	320 a 370
Novillos gordos	420 a 450
Vacas flacas	250 a 280
Vacas a media gordura	320 a 350
Vacas gordas	420 a 450
Vacas mestizas, gordas	480 a 540
Vacas preñadas	420 a 480
Vacas paridas, flacas	350 a 400
Vacas paridas, a media gordura	480 a 540
Torunos gordos	440 a 500
Toros	480 a 550
Bueyes flacos	340 a 380
Bueyes a media gordura	460 a 500
Bueyes gordos	600 a 680
Bueyes de trabajo	400 a 470
Bueyes mestizos gordos	670 a 750
Yeguas	70 a 240
Caballos	60 a 250
Mulas	80 a 100
Corderos	30 a 35
Cabros	18 a 20
Chanchos	44 a 50

GUIA
DE CORREDORES DE LA BOLSA DE COMERCIO

LUIS RAMIREZ SANZ
AUGUSTO OVALLE CASTILLO
Bandera 55.—Teléfono 2511.

FERROCARRILES DEL ESTADO

Se solicitan propuestas públicas para la adquisición de 11 estanques metálicos para agua, de 25 metros cúbicos de capacidad, para la Red Central Norte.

Las propuestas se abrirán en el Departamento de Tracción y Maestranzas (Agustinas N.o 1260) el 1.o de Setiembre, a las 14 horas.

Bases y antecedentes en el mismo Departamento. A-31

Se solicitan propuestas públicas para el 27 de Setiembre próximo para el trasporte marítimo desde el malecón de Valdivia hasta tierra, en los puertos de San Antonio, Valparaíso y Coquimbo, por un total de 1.971,600 pies superficiales de durmientes comunes de trocha ancha y angosta, según se detalla en las bases y antecedentes que los interesados pueden obtener en el Departamento de Materiales y Almacenes en la Estación de Alameda y en las Administraciones en Bella Vista, Concepción y Valdivia.

Santiago, 24 de Agosto de 1921.

Sociedades Anónimas

Sociedad Carbonífera DE MAFIL

De acuerdo con lo dispuesto en el artículo 18 de los Estatutos, cítase a los señores Accionistas a Junta General Ordinaria para el 31 del presente, a las 3 P. M., en las oficinas de la Sociedad, calle Compañía N.o 1289, quedando cerrado el registro de transferencias desde hoy hasta esa fecha, inclusive.

Santiago, Agosto 21 de 1921.

EL DIRECTORIO.
A-31

Compañía de Seguros "La Cordillera"

En conformidad a los Estatutos se cita a los señores Accionistas a reunión ordinaria para el 31 del corriente, a las 2½ P. M., en la oficina de la Compañía, Huérfanos 833, para darles cuenta de la Memoria, Balance y Cuenta de Ganancias y Pérdidas y tratar los demás asuntos del caso.

Se les cita, también, a reunión extraordinaria para el mismo día, inmediatamente después de terminada la reunión ordinaria, para tratar de la reforma de los artículos 23 N.o 3, 34 y 36 de los Estatutos, a fin de ampliar el valor de las pólizas que emita la Compañía y suprimir los cargos de presidente y secretarios escrutadores de las asambleas generales.

Queda cerrado el Registro de Accionistas durante los días 23 al 31 de Agosto de 1921 inclusives.

Santiago, Agosto 22 de 1921.

EL DIRECTORIO.

COMPAÑIA NACIONAL DE PETROLEOS

Debiendo verificarse el Miércoles próximo, la Junta Extraordinaria de Accionistas, con el objeto de tratar asuntos interesantes para la Compañía y exigiendo para ello los Estatutos el quorum de los dos tercios de las acciones emitidas, se ruega a los señores accionistas que no puedan concurrir personalmente a la reunión se sirvan enviar los poderes respectivos a la Oficina de la Compañía o a la de los señores Luis Ariztía (Bolsa de Comercio), Jorge Castillo (Bolsa de Comercio), Alfonso Gumucio (Bolsa de Comercio), Rodolfo Irarrázaval (Bolsa de Comercio), Patricio Aldunate (Bolsa Comercial), Alfredo Silva Cortés (Bolsa Comercial), y Enrique Guzmán Duval (Bolsa Comercial).

31-A.

La Equitativa del Pacífico

Compañía Internacional de Seguros Generales

En conformidad con lo dispuesto en los Estatutos de la Sociedad, cítase a los señores Accionistas a JUNTA GENERAL ORDINARIA, para el Miércoles 31 del presente, a las 7 P. M., en las oficinas de la Compañía, Agustinas N.o 1060.

Santiago, 24 Agosto de 1921.

GUILLERMO RIVERA,
President

Quiebra del Banco Popular

NOTIFICACION JUDICIAL

En el cuaderno de Administración de la Quiebra del Banco Popular, se ha dictado la siguiente resolución:

"Como se pide y se señala para que tenga lugar la primera junta de acreedores el doce de Setiembre próximo a las once A. M., la cual se verificará en el "American Cinema", situado en la calle Arturo Prat N.o 100.

Comuníquese esta resolución al señor Ministro de Justicia para que, si acepta la designación del local, se sirva ordenar oportunamente el pago del importe de su arrendamiento, o proporcione otro local con tal objeto. —Alfredo Bascuñán Cruz.—O. Darrigrandi."

O. DARRIGRANDI, Secretario.

2-S

COLIRIO

— DEL —

Padre Constanzo

El mejor específico para todas las afecciones de la vista.

Dirigirse a

VICTOR ROSTAGNO

Unico Agente para Sud-América.

VALPARAISO

Casilla 126

DE VENTA EN TODAS LAS PRINCIPALES DROGUERIAS Y BOTICAS

¡FUMADORES!

Ya están en venta los cigarrillos finos

EL CAMBIO

con boquilla ambré.

Precio al consumidor: 80, 40 y 20 centavos.

EXIJALOS USTED

BODEGA

En el barrio más comercial de Santiago, arriendo.

ARGOMEDO 370

TURF

CLUB HIPICO

ASIGNACION DE PESO PARA LAS CARRERAS DEL PROXIMO DOMINGO 4 DE SETIEMBRE

Premio DON ENRIQUE. — 1,600 metros. —Para potrillos de 3 años que no hayan ganado. — Peso 56 kilos. — Inscripción $ 40. — Premio: $ 4,000 al 1.o

	Kilos		Kilos
Alavy	56	Papirote	56
Farnesio	56	Rubicón	56
Fósforo	56	Walpole	56
Frangollo	56	Winchester	56
Gran Maestre	56		

Premio DUNE SITE. — 1.500 metros. — Para caballos ganadores de una o dos carreras. — Peso de Reglamento. — Recargo de 3 kilos a los que no hayan ganado carreras clásicas o reglamentarias. — Inscripción: $ 25. — Premio $ 2,500 al 1.o

Herodes	59	Ficticio	49
Euclid	56	Papagayo	49
Pasco	66	Smart	49
Peggy Wood	54	Bilanz	47
Walter Scott	52	Pega Pega	47

Premio POLLA DE POTRANCAS (reglamentaria). — 1,600 metros. — Para potrancas de 3 años nacidas en Chile. — Peso 54 kilos.— Premios $ 15,000 a la 1.a Además cada potranca que corra pagará una cuota de $ 300 pesos que se agregará a los premios en la siguiente forma: 50 o|o a la 1.a, 30 o|o a la 2.a y 20 o|o a la 3.a

Bizerta	54	Fugitiva	54
Felpa	54	Hidalga	54
Finale	54	Loma Blanca	54
Flapper	54	Rábida	54
Francesita	54	Rentería	54

Premio DORAMA. — 1,600 metros. —Para caballos que no hayan ganado $ 30,000. — Handicap. — Inscripción $ 30. — Premio $ 3,000 al 1.o

Broughty Ferry	59	Kalmuco	46
Bordeaux	57	Poincaré	46
Neumático	57	Boa	46
Ever	56	Velada	45
Egalité	51	Henry Clay	44
Feudal	50	Pilín	44
Rasputín	50	Ruler	44
Señorazo	50	Pasco	43
Toldilla	50	Erin	42
Chacolí	49	Lord Beryl	42
Francina	48	Holgazán	41
Dover	46	Nodriza	40

Premio . . . — 1,100 metros. —Para caballos ganadores de $ 10,000 o más. — El top weight no excederá de 62 kilos. — Inscripción $ 25. — Premio $ 2.500 al 1.o

Bailén	68	Gacetilla	49
Duque de El	57	Dudoso	47
Toldilla	53	Fagra	47
Verderón	51	Dover	45
Belle Hellene	49	Oiseau Bleu	40
Feudal	49		

Premio. . . — Dos mil metros. —Para todo caballo ganador.— Handicap. —Inscripción $ 40. — Premio $ 4,000 al 1.o.

Voyou	60	Omar	45
Electrón	59	Ch. Gonthier	43
Esteta	54	Silver	43
Neumático	54	Velada	43
Palillo	52	Clavileño	42
Feño	50	Boa	41
Esquife	48	Ruler	41
Fabia	46	Ice	40
Herodes	45	Pilín	40
Niagua	45		

Premio. . . . — 1.400 metros. — Para todo caballo, que no haya ganado $ 10,000. — Peso 50 kilos. — Recargo de un kilo por cada mil o fracción menor ganada. — Recargo extra de 4 kilos, a los que hayan ganado $ 5,000 o más. — Descargo de cinco kilos a los perdedores. — Inscripción $ 25. — Premio $ 2.500 al 1.o

Primera serie

Dodge	61	Mía Cara	50
Emily	61	Zolika	50
Kopa	60	Nodriza	48
Name	54	Don Quijote	46
Holgazán	53	Galión	46
Ice	53	Sayon	46
Bizerta	52	Pochochingue	45
Pega Pega	52	Watteau	45

Premio . . . — Dos mil metros.

Premio. . . — 1,400 metros. —Para todo caballo que no haya ganado $ 10,000. — Peso 50 kilos. —Recargo de un kilo por cada mil o fracción menor ganada. — Recargo extra de 4 kilos a los que hayan ganado $ 5,000 o más. — Descargo de 5 kilos a perdedores. — Inscripción $ 25. — Premio $ 2,500 al 1.o

Segunda serie

Ficticio	55	Papirote	46
Erin	53	San Vicente	46
Peggy Wood	53	Singoala	46
Bilanz	52	Falada	45
Hila	52	Victor Noir	45
La Valliére	51	Berbi	43
Ferrocarrilero	48	Hasty Girl	43
New Ferry	48	Walpurgis	43
Orense	46		

HIPODROMO

ASIGNACION DE ... LAS CARRERAS ... DOMINGO

Premio JUN...
Campanillazo
Allcahue
Carboncillo
Macacho
Retoño
Yelcho
Dorina
M. Tudor
Horchata
Hébridas
Tramontana
Slavo
Premio JUNQUI... tros.
Asturiano
Provenza
Tetuán
Dual
W. Paint
Declaración
Luminosa
Altair
Premio JUNTA...
Baldramina
Edimboro
Hila
Pechén
Agosto
Hespería
Dándalo
Finlandia
Rubia
Premio JARDI...
Minx
Furlana
Quelén
Pajarita
Ull
Entente
Silbatina
Compiegne
Premio JAINA
Costanera
Galopa
Colón
Telilla
Colla
S. Vicente
Yáquil
Siciliana
Hasty Girl
Premio JERVEZ...
Ocampo
Asturiano
Tetuán
Filoche
Acalia
Rasputín
Chacolí
Petardito
Merengue II
Capucina
Premio JASPE
Don Floro
Ragusa
Rex White
Mormón
Hila
Zólika
Go Lady
Orense
La Valliére

NOTICIAS

Carlos Trinca... de medio día, ... parador en el ... Vicente, víctima d... fermedad.

Como se sabe, ... su cargo el ... portación, de ... Gustavo Gana.

Sus funerales ... a las 5 P. M., ... jo del local de ... Cousiño, Avenida ... la cual el extinto ...

Platón.—Hace ... pensionista de ... aplicación de ... nos.

Welladay.—Muy ... ñía esta represen... dígena.

MONTAS Y COMP... BABLES PARA E... DOMI...

Flapper, A. Mol...; Verdejo; Rentería, ...; zerta, V. Jara; ...; Silva; Francesita, ...; pa, R. Hernández; ...; fate; Loma Blanca ...; ga, J. F. Bernal; ...; gara.

CHILE HUN...

Errata.—En la ... la segunda carrera ... mio "Chile Hunt C..." ... rrerá el Sábado ... be leerse "para ca... y más inscritos o ... Stud Boock" y no ... tres años y más ... B.", como se publi... ma.

Citación.—A los ... Club que deseen ... carreras de ... bado próximo, se ... tar a la reunión ... hoy Miércoles, a las ... sa de don Carlos ... a la hora indicada.

CASAS VENDO

$ 60,000 Lord Cochrane.
$ 65,000 Av. Portales con altos
$ 10,000 Santa Rosa 2379 con altos.

Tratar con su dueño,
ALFREDO BLANCHARD
Calle La Bolsa 33

MUNICIPALIDAD DE SAN

SECCION DEUDORES MOROS

Se avisa a los Contribuyentes que no hayan ... hasta el 3.er Trimestre de 1921, que sólo se les ... lación hasta el 1.o de Setiembre.

Después de esa fecha se procederá al cobro judi...

Igualmente a los Morosos anteriores a 1920, ... se está tramitando, se les avisa que la defensa ... bido instrucciones de activar dicho juicio hasta ... pago.

La Tesorería despacha diariamente, de 1 a 5 P. ...

EL TESORERO MU...

San Miguel, Agosto 24 de 1921.

Avisos de Vapor

GRACE LINE

SERVICIO RAPIDO DE VAPORES ENTRE ... Y NUEVA YORK

Viaje en 19 días, Vía Canal de Panamá, con escala ... fagasta, Iquique, Mollendo, Callao y Cristóbal.

Servicio de primera clase, únicamente.

Camarotes de lujo. Cuisine inmejorable.

SALIDAS FIJAS CADA TRES SEMANAS A LA ...

"SANTA ELISA", SALDRA AGOSTO 31.

"SANTA LUISA", SALDRA SETIEMBRE 21.

"SANTA ANA", ... BRE 12.

"SANTA ELISA", ... VIEMBRE ...

Por informaciones y pasajes, dirigirse a sus agentes

GRACE Y CIA. (CHILE) S. A.

Agentes de la Compañía Japonesa Toyo Kisen ...

HUERFANOS 1037 ... SANTIAGO

Compañía Sud-Americana de Va...

PROXIMAS SALIDAS

"Cachapoal"

Vapor para Pimentel (Perú), ... la mayoría de los puertos ... VES 8 de Setiembre, a las ...

Agentes: Wessel, Duval y Co., Huérfanos ...
Agentes: Santiago H. Spencer, Huérfanos 946; ...
Agustinas 840 y Compañía de Transportes Unidos ...
Delicias.

Valparaíso, 29 de Agosto de 1921.

EL DIRECTOR...

VIDA OBRERA

LA IMPORTANTE SESION DE ESTA NOCHE DE LA JUNTA PROVINCIAL DE LA FEDERACION OBRERA DE CHILE

El mítin obrero de hoy. — Fiestas, Acuerdos y Citaciones sociales

PUBLICACIONES DE LA FEDERACION OBRERA DE CHILE

JUNTA PROVINCIAL DE SANTIAGO. — Agustinas 730. — Cítase a reunión extraordinaria para hoy, a las 8 de la noche, a los miembros de esta Junta, para resolver la forma de ayudar prácticamente a los Consejos en huelga. A esta reunión deben asistir todos los delegados de los Consejos rurales y de la ciudad, y además los secretarios generales, con el objeto de tomar acuerdos perentorios al respecto.

Como un deber de solidaridad, que es reglamentario, sabemos que en la asamblea se tomarán resoluciones enérgicas en contra de la actitud del comandante de policía de Puente Alto, que no cumple con su deber en el puesto que ocupa.

Hay cargos concretos en la secretaría de esta Junta, en contra de este comandante.

CONSEJO N.o 2 DE TRANVIARIOS. — Grupo Los Mártires de San Gregorio. — Se siguen activando con grande entusiasmo los trabajos para llevar a efecto el gran comicio de protesta por la actitud asumida por el diputado ciudadano Ostia por el Chanks, y de adhesión a los diputados Recabarren, Cruz, Labarca, Pradenas, de la Vega, Durán, Cárdenas y Correa Ramírez.

Las organizaciones que deseen adherirse, pueden nombrar dos delegados que serán atendidos todas las noches, de 7 a 9, en el local de los tranviarios, Buines esquina de Martínez de Rozas.

Fiestas sociales

SOCIEDAD LA DEMOCRACIA. — Entusiasmo reina entre los miembros de esta Sociedad por asistir a la velada - conferencia que la Mesa directiva ha acordado celebrar para el Sábado próximo, y cuya disertación social estará a cargo del diputado señor Oscar Chanks. El tema que el señor Chanks ha elegido para esta ocasión, es "Cuestiones sociales", y lo que se refiere a la educación de la mujer y del niño".

Se nos dice que para esta velada, prestará también su concurso el compositor nacional señor Adolfo Allende y otros conocidos aficionados al arte teatral.

Cítase a junta general para hoy, en el local y hora de costumbre.

SIMPATICO BENEFICIO. — Entre los numerosos miembros que forman el Centro Familiar La Esperanza, se nota un marcado interés por concurrir el Sábado en la noche a la velada que en honor y beneficio de las hermanas señoritas Fuentes, un grupo de sus amigos está preparando con todo entusiasmo.

Esta velada, se llevará a cabo en el local de la Sociedad Camilo Henríquez, ubicado en la calle de Arturo Prat esquina a la de Copiapó. El programa será finalizado con un escogido carnet de baile, el que será amenizado por una orquesta.

SOCIEDAD DE CARPINTEROS Y EBANISTAS FERMIN VIVACETA. — Se nota gran entusiasmo entre los asociados de esta corporación por el beneficio del actor y director del cuadro artístico Hispano-Chileno, señor Luis Penjean, que, como se sabe, se llevará a efecto el Domingo 11 de Setiembre en el salón teatro de esta Sociedad, y en el cual tomarán parte los mejores aficionados de la capital, tales como Luis Barra, Arellano, Lamazué y otros.

Se cita a sesión de Directorio para hoy, a las 8 1|2 P. M.

SOCIEDAD CAMILO HENRIQUEZ. — Para hoy se anuncia un baile social a las 9 de la noche, y al que se invita a las sociedades congéneres.

CENTRO SOCIAL Y DEPORTIVO ADOLFO MORALES. — Hoy habrá clase instructiva a las 9 1|2 de la noche.

Se avisa a las socias y socios de esta institución que el próximo Domingo se llevará a efecto el banquete en celebración del 4.o aniversario social en una quinta en el Cerro Navia.

Las adhesiones las recibe el tesorero en San Pablo 1115 y el valor es de 5 pesos socias; 10 pesos socios; 7 pesos señoritas invitadas y 8 pesos señores invitados. Las adhesiones se reciben hasta el Jueves 1.o de Setiembre.

SOCIEDAD DE ARTESANOS LA UNION. — El Sábado próximo, a las 9 1|2 P. M., se llevará a efecto en el salón de esta institución, Riquelme 859, un baile con orquesta. El Domingo 4, la clásica matinée que tanta concurrencia lleva a esta Sociedad, dado el prestigio de que goza entre las familias del barrio.

CENTRO RECREATIVO ARTES GRAFICAS. — A las 9 de la noche de hoy se llevarán a efecto las clases instructivas para ambos sexos. Se recomienda la asistencia a los profesores.

—Sigue un tanto mejor de salud el socio de este Centro señor Roberto Poblete.

—La comisión nombrada para estudiar las bases del campeonato interno, sigue trabajando con todo entusiasmo.

—El próximo Domingo, a las 3 y media de la tarde, llevará a efecto la Federación de Obreros de Imprenta, en su local social, una gran matinée literario-musical, cuyo producido será para incrementar los fondos sociales.

En el programa, que será confeccionado por el director del Cuadro Gutenberg, señor Orlando Meza, tomará parte la infantil tonadillera Carmencita Flores, quien cantará varios couplets de actualidad.

CUADRO ARTISTICO JACINTO BENAVENTE. — Mucho entusiasmo se nota por la velada literario-musical organizada por este cuadro, para el Domingo próximo.

ECOS DE FIESTAS SOCIALES

En la Academia de Bailes La Amistad Con todo éxito se llevó a efecto en la noche del Domingo último, la fiesta que la comisión respectiva de esta institución, había preparado en honor de la Redacción Obrera de los diarios de esta capital.

El local de la institución había sido arrendado artísticamente con guirnaldas de flores naturales y banderas nacionales.

Al ofrecerse el baile de honor, usó de la palabra el presidente de la institución contestando uno de los representantes de la prensa.

A esta manifestación, asistieron también varias delegaciones de otras sociedades congéneres, las que a igual de los festejados, fueron atendidas por los miembros del directorio.

EN EL CENTRO RECREATIVO LA ILUSTRACION — El Sábado pasado se verificó en el salón social de este Centro, el concurso interno de fox-trot para hacer la eliminatoria de las parejas que deberán tomar parte en el concurso por Santiago, que se llevará a efecto dentro de poco en el Centro Instructivo Obrero.

El jurado que fué presidido por el señor Juan B. González, expidió su fallo en favor de las siguientes parejas: señor Víctor A. Latorre con la señorita Luisa Rodríguez; señor Julio González con la señorita Marta Larrañaga, señor Jorge Lorca con la señorita Lucía Mejía y el señor Julio Olguín con la señorita Elba Arena.

EL BENEFICIO DE LA ESTUDIANTINA LA UNION. — Con numerosísima concurrencia se llevó a efecto el Domingo pasado el beneficio que esta antigua institución había venido preparando con el fin de engrosar sus fondos sociales, en el salón social de la Fermín Vivaceta, ubicado en la calle Porvenir 775.

El programa preparado para esa velada se cumplió en todas sus partes, mereciendo todos los números cariñosos aplausos de los asistentes, especialmente los a cargo de la señorita Ester García. Se finalizó esta reunión con un baile social dirigido por el señor Federico Stager.

CENTRO RECREATIVO LA INSTRUCTIVA OBRERA. — Con entusiasmo se prosiguen los preparativos para el campeonato de fox-trot que ha organizado esta institución.

Con el fin de tratar sobre esto y asuntos sociales, esta noche, a las nueve, celebrará sesión de Directorio en su local, Maipú 840.

El Sábado se verificará un beneficio. Se prepara un programa de variedades.

Acuerdos sociales

UNION DE LOS TIPOGRAFOS.— El directorio de esta Sociedad, en su última sesión, tomó conocimiento, una vez más, del ofrecimiento hecho por las matronas consocias señora Aurelia Navas v. de Sánchez y señorita Ana Julia Salcedo en el sentido de que presten sus servicios profesionales a los miembros de la institución, sin costo alguno.

En vista de que este servicio es tan importante, se acordó publicar ampliamente esta noticia, y a la vez, dar público testimonio de gratitud hacia estas consocias, que tan celosa y cumplidamente sirven a la institución.

—Se recibió en secretaría una comunicación de don Carlos Silva Vildósola, en que acusa recibo de una nota de la Unión, y en la que emite conceptos muy elogiosos para la Sociedad, los que agradece, sinceramente.

—Por última vez quedan citados para la próxima sesión de directorio, los siguientes aspirantes a socios: Luis Arturo Arrieta Arrieta, Ismael 2.o López C., Arturo Davis Shmaef, Luis A. Troncoso y Guillermo A. Bello Salas. Los señores nombrados tienen pagada la cuota de incorporación, y no se han presentado a firmar los libros, cumplidos los trámites correspondientes, habiéndose acordado, por este motivo, llamarlos, y si no concurrieran, la cuota pagada pasará a fondos sociales.

—Están en tabla los siguientes señores: Francisco Varela Silva, Pedro Gilberto Zúñiga Morales y Fidel Maruri, patrocinados por los socios Fernando Ocharán, Eusebio Ruiz y Juan de Dios Pérez, respectivamente.

—Se pone en conocimiento de las instituciones en general de Santiago, que la Unión de los Tipógrafos arrienda el salón?teatro de la calle Eleuterio Ramírez 1357, para matinées o veladas. Condiciones se pueden conocer en el salón social, todos los días, de 1.30 a 5 P. M., donde serán atendidos por el secretario general de la Federación de Obreros de Imprenta, a la hora indicada.

—El Domingo próximo corresponde celebrar la junta general de socios semestral, para conocer el balance aprobado por el directorio en su última sesión.

Hay importantísimas cuentas que tratar y resolver, por lo que se recomienda la total asistencia a todos los asociados.

La junta se efectuará con el número que concurra.

FEDERACION DE OBREROS DE IMPRENTA. — Hoy, a la salida del taller, se reunirá en el salón social el personal de la Imprenta Moderna, con el objeto de que designen su delegado.

—Para que atiendan a estos federados, cítase a los directores señores Pastor, Herrera, Goycolea y Urrutia a las 7 P. M.

—Mañana a las 8 P. M. se efectuará una importante reunión de delegados.

—El Viernes, a la salida del taller, se debe reunir en el local el personal de la Imprenta "Artes y Letras".

—Hoy serán repartidas las entradas para la matinée y baile del Domingo, 4 de Setiembre, las cuales tienen un valor de 60 centavos con derecho a asistir con dos señoritas.

—La tesorería funcionará durante la semana de 6.40 a 7 P. M.

—Para el Viernes 2, cítase a la comisión de contabilidad.

—En tesodería se necesita al federado Isaac Ezquerra.

—El Domingo 4, a las 10, continuará la asamblea para ocuparse únicamente del trabajo de la delegación al 2.o Congreso Tipográfico.

SOCIEDAD LA UNION NACIONAL. — Comité de Deportes. —Hoy a las 6.30 P. M. se reunirá, en la Plaza de Armas 444, el Comité que está a cargo de la organización del segundo torneo atlético por la Copa Manuel Langer, en disputa por los Centros de la Unión Nacional.

Se ruega a los centros que aún no han enviado sus delegados, lo hagan cuanto antes o bien, den pronta respuesta a la nota que en su oportunidad les envió este Comité, dándoles a conocer los fines que él persigue, como asimismo comunicándoles los principales acuerdos tomados en sus primeras reuniones.

UNION EN RESISTENCIA DE LABORADORES EN MADERA. — Los socios que no se hayan inscrito en las listas de erogación para los obreros de Valparaíso, pueden pasar por la tesorería de la organización todas las noches.

Se ruega a los socios asistir a los mitins de la Unión, local, para que se impongan del lock-out de Valparaíso, los que se llevarán a efecto el Miércoles y el Viernes a las 6 de la tarde.

También se les avisa que el gremio no tendrá junta general el Domingo para asistir a la asamblea plena que tendrá la Unión Local, de la I. W. W. en San Francisco 608.

CONJUNTO ARTISTICO PEPE MARTINEZ. —Reunido un grupo de aficionados, acordó organizar un cuadro artístico denominándolo, Conjunto Artístico Pepe Martínez, y, al efecto, ha elegido el siguiente Directorio: director artístico, Miguel Martín M.; director de escena, señor Enrique Huerta; tesorero, señor Angel Huerta; secretario, señorita Keti Díaz; pro-secretario, señor José Miguel Ortiz.

Acordó fijar los días Martes y Viernes de 8 a 10 P. M. y el día Domingo en la tarde, para los ensayos.

También acordó prestar el concurso desinteresado a todas las sociedades obreras y centros que lo deseen, siempre que lo pidan con 8 días de anticipación.

CENTRO DE COMEDIAS Y ZARZUELAS HISPANO-CHILENO. —Se avisa a los componentes de este cuadro, que en la próxima conferencia, que dará el diputado señor Vargas Márquez, en la Sociedad Fermín Vivaceta, se pondrá en escena la obra nacional "La Maiga", y con tal objeto se cita a ensayo para hoy a las 7 y media P. M.

Igualmente se avisa a las señoritas que toman parte en el beneficio del director señor Penjeán, deben presentarse a ensayo todas las noches.

Se ruega a la señorita Isabel Aguirre asistir el Jueves próximo a las 8 P. M.

FEDERACION DE PINTORES Y RAMOS SIMILARES EN RESISTENCIA. — Hoy a las 6 P. M. se llevará a efecto el segundo comicio, organizado por la Federación, para dar cuenta al pueblo del lock-out de los capitalistas porteños, contra los trabajadores Industriales del Mundo. I. W. W. Usarán de la palabra delegados de los I. W. W. quienes darán a conocer las causas y el estado del movimiento porteño. Sobre los presos Vidal y Alarcón se dará a conocer el estado del proceso y necesidad de su agitación. La obra del clero. A este segundo comicio que ha organizado la Federación de Pintores, invítase a los obreros en general, por la trascendental importancia de los asuntos que serán tratados. Punto de reunión, la Alameda de las Delicias, estatua de los hermanos Amunátegui. La Federación cita a sus componentes a la asamblea del Jueves 1.o para recibir de sus delegados importantes cuentas, sobre el lock-out en Valparaíso, sobre el beneficio en proyecto y el movimiento pro-dignificación de los edificios.

Local: San Francisco 608, esquina de Eyzaguirre.

SOCIEDAD MUTUAL DE COMERCIANTES. — Se ha citado para esta tarde a las tres a sesión de directorio. Por tener que despachar asuntos de importancia se nos pide encarecer la asistencia. — Local: Morandé 845.

ARTISTA OBRERO ENFERMO.— Se encuentra enfermo de cuidado el señor Rafael Rocco C., antiguo luchador obrero por el arte nacional. Se nos pide invitar a los obreros a que pasen a visitarle.

Su dirección es Unión Americana N.o 553, casita 5.

EL ATENEO CULTURAL DE LOS ELECTRICISTAS. — Para el próximo Domingo están invitados todos los obreros de Santiago al primer Ateneo Cultural del gremio de Electricistas y sus similares, el que se llevará a efecto a las 10 de la mañana en el Teatro Colón.

En dicha reunión dictará una importante conferencia el socio de esta institución, señor Ramón Torres Fout, la que versará sobre "La electrificación de los Ferrocarriles y la importancia que ella encierra para los que trabajan en el ramo".

CONFERENCIAS EN ALBORADA.— El Viernes próximo concurrirá al salón social el diputado señor Santiago Labarca a dictar una conferencia sobre el importante tema del día "El fracaso de la acción parlamentaria". Esta reunión principiará a las 8.30 P. M.

Entrada libre. Local: Copiapó 1010.

Citaciones

Unión Local (I. W. W.)— En conformidad al acuerdo anterior de sesionar continuamente en la semana, se cita a todos los delegados de las instituciones en resistencia que son adherentes a esta Unión Local, a que asistan con puntualidad a todas las sesiones que semanalmente se celebren en el local de costumbre, a las 8 P. M.

Se cita a los delegados y a los gremios obreros en general, a que concurran hoy al comicio de propaganda que se verificará a las 5 P. M., en Alameda frente al monumento Amunátegui y para el Domingo próximo se les cita a la asamblea plena que esta colectividad celebrará.

Unión Panaderos en Resistencia.— A los obreros de las distintas secciones se les cita a reunión de directorio para hoy a las 3 en punto por haber asuntos de importancia para el gremio. Se ruega la asistencia, en especial a los obreros de Independencia y Maestranza y sección Norte.

Cuadro Artístico Hugo Donoso.— A junta general para hoy a las 9 P. M., en Loreto 278.

Centro Familiar La Esperanza.— Para hoy a las 9 P. M., a sesión. Se encarece la asistencia y se advierte que se sesionará con el número de socios que asista.

Centro Cristóbal Colón de la Unión Nacional.— Al Directorio a sesión extraordinaria para hoy a las 6 1|2 P. M. Se avisa a los señores socios que este centro abrirá su nuevo local social en San Isidro N.o 512, desde el 1.o de Setiembre.

Sociedad de Proveedores de Leche.— A junta de Directorio para hoy a las 8 P. M.

Cuadro Artístico Jaime Larraín, de la Sociedad Obreros de San José. —A ensayo de "Levantar muertos" y "La silla vacía", para hoy a las 9 en punto.

Sociedad de Socorros Mutuos Bernardo O'Higgins.— A sesión de directorio para el Domingo próximo a las 9 1|2 P. M.

Centro Social y Deportivo Jack Dempsey.— Hoy a las 7 1|2 P. M. en San Pablo 1276, habrá junta general de socios a la cual se llevará a efecto la elección del nuevo directorio.

Centro Familiar La Unión.— A reunión general para hoy a las 9 P. M.

Avisos clasificados

ARRIENDOS (Necesitan)

MEDICO NECESITA EN VICUÑA Mackenna departamento de tres piezas. G. M. P., Asistencia Pública. 717-31-A

NECESITO PIEZA CALLE, SIN pensión; con o sin muebles; en barrio comprendido entre calles Bulnes-Libertad o Carreras-Bascuñán. Dirigirse J. G. A. Casilla 2662. Santiago. 31-a

PIEZA GRANDE, CENTRAL, IN-dependiente, tomo en arriendo, en barrio cerca Parque Forestal y Cerro Santa Lucía. Dirigirse: R. A., Casilla 3972. S-1

AVICULTURA Y CULTIVOS

CAMELIAS Y BAMBUES EN MA-ceteros, véndese barato. Cueto 240. 988-A-31

ARRIENDOS (Ofrecen)

ARRIENDO ESPLENDIDO DEPAR-tamento o pieza con pensión, matrimonio o caballeros. Catedral 2471. A31

ARRIENDO CENTRAL DEPARTA-mento para profesional, matrimonio o caballero. Compañía 1642. 28-a 1.o-s

$ 550.00 ALMACEN EXTENSO LO-cal, situación inmejorable, en la esquina del Gran Teatro en construcción muy pronto. Barrio de gran movimiento que asegura un buen negocio. Arriéndase. San Pablo esquina de Cumming. A-31

SE ARRIENDA DEPARTAMENTO. Serrano 647. S-1

CASA NUEVA, MODERNA, TODA comodidad, carro puerta. Arriéndase. Irarrázaval 142. A-31

EN CASA PARTICULAR ARRIEN-dase una o dos piezas a señoras, matrimonio solo, o señorita estudiante. Matucana 683. S-1

ARRIENDO UNA PIEZA CON CO-cina, luz eléctrica. Señora respeto. Bulnes 254. A-31

ARRIENDASE DEPARTAMENTO tres piezas, cocina, luz eléctrica. Madrid 979. A-31

ARRIENDASE COMODO DEPAR-tamento en Avenida Santa Elena 1328. 1-S.

ARRIENDASE A CABALLERO (pre-ferencia extranjero) pieza amoblada, luz eléctrica, balcón calle. Santa Rosa 250. 1-S.

SE ARRIENDAN DOS PIEZAS PER-sona sola. Almirante Barroso 875. 31-a

DEPARTAMENTO INDEPENDIEN-te, dos o tres piezas, electricidad, arriéndase, Huérfanos 1657. 31-a

$ 260 ARRIENDASE BAJOS, CALLE Buenos Aires 540, verla, tratar, 3 a 3 y media. 31-a

240 ARRIENDO ESPLENDIDA Ca-sa 2 patios, luz eléctrica, carros N.o 6. Sevilla 1284.

CARNICERIA ARRIENDASE INS-talada. San Isidro 502. 1-S.

190 ARRIENDO COMODA CASA, 2 patios, hall, luz eléctrica, 10 piezas, parrón. Santa Elena 1328. 31-a

CASA BAJOS, ESQUINA SIETE o diez departamentos fuera dependencia. Compañía 1690, ofrécese. 31-a

CASITA CHICA ASEADA ARRIEN-do, $ 70, Pinto 1840. 31-a

CASITA CENTRAL A PROPOSITO para profesional. Huérfanos 1480. 21a

ARRIENDO PIEZA A CABALLE-ro solo, Delicias 2542, cité letra A. 1.o-s

ARRIENDO CASA $ 70, AVENIDA Santa Elena N.o 1528. 119-1-S

$ 60 ARRIENDO COMODA CASITA, Rogelio Ugarte N.o 1828, cerca Suble. 176-1-S

CASA CHICA O DEPARTAMENTO de cuatro piezas, cocina W. C. con salida independiente, hasta cinco cuadras alrededor del Liceo de Aplicación, en casa honorable, necesitan dos personas. Datos, indicando precio a M. M., Casilla 5656. Correo 4. 155-31-A

CASA HABITACION, ESPLENDIDA situación, 12 piezas. Nataniel 1068, esquina Matta, $ 28,000. Facilidades. Datos: V. Mackenna 1080. A-31

ALMACEN CARMEN ESQUINA Root, arriéndase. A-31

DEPARTAMENTO DE TRES PIE-zas en alto ofrezco para el primero de Setiembre. Santo Domingo 2465. A-31

ALMACEN ESPACIOSO CON 4 piezas habitación en barrio muy comercial, ofrece en arriendo. Santo Dmoingo 2465. A-31

ARRIENDO COMODO DEPARTA-mento, baño. Jofré 453. 2-s

CHALECITO RECIEN TERMINADO seis piezas, hall, luz eléctrica, agua potable, parrón, arbolitos arriendo. Irarrázaval esquina Macul. Ñuñoa. 31-a

$ 600 ARRIENDASSE CASA HUER-fanos, 2423, bajos, grande, cómoda, recién refaccionada. 2-s

$ 160 ARRIENDO CASA DELICIAS 4174. 31-a

CASITAS DOS PIEZAS, PATIO, luz eléctrica arriéndanse. Camilo Henríquez 661. 193-31-A

ÑUÑOA, EN ALONSO ERCILLA, arriendo quintita con una pieza. Lira 86. 204-A-31

SE ARRIENDA GARAGE INDE-pendiente, con pieza y patio. Domínica 279. 213-Set-2

BUEN LOCAL ADECUADA PARA garage, bodega o industria arriéndase, Aldunate 816. Tratar, Huérfanos 769. 5-s

CASA-QUINTA RECIEN TERMI-nada, dos cuadras carritos caballos parten Plaza Italia. Arriéndase 250 pesos. Trimestres anticipados, gran descuento. Prado 1150. Providencia. 31-a

LINDA PIEZA BALCON ARRIEN-dase caballero solo. Serrano 71. 1.o-s

32, 46, ARRIENDASE BUENAS CA-sitas, Avenida Paz 447. 1.o-s

$ 320 ARRIENDO COMODA, ELE-gante casa. Doce piezas. Esperanza 1055. 1.o-s

CASA PARTICULAR ARRIENDO una pieza amoblada, se prefiere caballero extranjero. San Antonio 810. 1.o-s

$ 300 ARRIENDO GRAN ALMACEN esquina casa 5 piezas, luz eléctrica. Bezanilla 1331. 31-a

ARRIENDO DEPARTAMENTO 3 piezas, Andrés Bello 512. 31-a

ARRIENDO DEPARTAMENTO tres piezas, cocina, luz eléctrica. San Ignacio 450. 31-A.

$ 30 ARRIENDANSE CASITAS. CA-milo Henríquez 250. Cité. 1-S.

$ 50 PIEZA AMOBLADA. SERRANO 166. A-31

COMODA CASA HABITACION CON comodidades para cualquiera industria o establo. Cuevas 934. 289-2-S

ARRIENDASE UN DEPARTAMEN-to de 6 piezas a poca familia. San Diego 830. 299-31-A

ARRIENDO CASA QUINTA, CA-rrión 1370, a diez minutos plaza de Armas, diez piezas, fuera dependencias, luz eléctrica, dos grandes parrones y otras frutas. 301-31-A

SE ARRIENDA UNA PIEZA AMO-blada a caballero. Muy central. Próximo Parque Forestal. Bueras 180. 310-31-A

$ 80, PIEZA BALCON CON BUE-na pensión. Huemul 406, esquina Cóndor. 313-1-S

CASA SERIA TIENE LINDO DE-partamento amoblado, matrimonio o extranjero honorable. Gálvez 196. 314-1-S

325, ALMACEN CENTRAL, SANTO Domingo 1124, casi esquina Bandera, arriéndase. 287-2-S

ARRIENDANSE 3 ESPLENDIDAS oficinas comunicadas. Bandera 84. 286-2-S

ARRIENDO DEPARTAMENTO O pieza a profesional. San Antonio 281 S-2

PROVIDENCIA. EN BILBAO 786, casa recién refaccionada, 5 grandes piezas, hall, baño y cocina, carros a la puerta, verla todo el día. Canon 150.

$ 180, ARRIENDO CASA, CINCO balcones, cómoda. Tratar: Loreto 356. 384-31-A

$ 130, CASITA CINCO DEPARTA-mentos, Av. España 166. 377-31-A

$ 250 ,CASA A LA CALLE, SIETE departamentos, luz eléctrica, gas. Avenida España 166. 379-1-S

SITIO EXTENSO CON PIEZAS Y galpón, arriendo. Tratar: Valdés N.o 602. 372-31-A

ARRIENDO CASA, SAZIE 2239, 6 piezas, fuera de dependencias. Verla 2 a 6. 385-31-A

$ 550, ARRIENDASE CASITA MO-derna para poca familia, todo confort. Un paso Alameda, 3 dormitorios, escritorio, sala, comedor, baño, hermosa terraza. San Isidro 39. 362-21-A

$ 30 ESQUINA, DEPARTAMENTOS arriéndanse. Carmen 1451. A-31

ESQUINA COMERCIAL, SITIO grande, puerta ancha, arriendo barato. Santa Rosa 2188. A-31

$ 90 ARRIENDO CASITA CINCO piezas y dependencias, luz eléctrica y agua gratis. Lira 915. A-31

ARRIENDO DEPARTAMENTO IN-dependiente, de dos, tres o cuatro piezas. Arauco 827. A-31

SE ARRIENDA INSTALACION CI-garrería y una pieza. Av. Matta 746. A-31

$ 50 ARRIENDO DOS PIEZAS IN-teriores, personas sin niños. Maestranza 66. A-31

$ 180 ARRIENDO CASA COMODA siete piezas y dependencias, luz eléctrica y gas. Lira 915. A-31

ARRIENDO DOS PIEZAS SEÑO-ras. Vendo bambúes, aspidistras. Molina 166. S-1

ARRIENDASE ESPLENDIDA PIE-za amoblada. Catedral 1287. A-31

FAMILIA HONORABLE ARRIEN-da espléndido salón a la calle con o sin muebles, central, dirigirse. M. B., Casilla 706. 371-31-A

AUTOMOVILES Y CARRUAJES

AUTOMOVIL CERRADO, ELEGAN-te tipo "Sedan", marca Ford, radiador y accesorios nikelados, forros Michelin, nuevos, vendo muy barato. Avenida Matta 375. S-3

SE VENDE UN AUTO FORD RE-formado. Merced 386. S-1

HUDSON EN PERFECTO ESTADO vendo de ocasión, casi regalado. Verlo Moneda 1420. 1.o-s

AUTOMOVIL CHEVROLET PER-fecto estado motor garantido, véndese en $ 2,700. Moneda 2215. 31-a

DESEO ARRENDAR UN AUTO Buick "Hudson" abierto, de siete asientos del 15 de Setiembre hasta Octubre 15 próximo. Dirigirse a Moneda 1826. 2-s

AUTOMOVIL INGLES, ELEGANTE, sólido, económico, vendo muy barato. García Reyes 37. 1-S.

FORD PARTICULAR UNICO, PAR-tida eléctrica, etc., vendo. Vicuña Mackenna 966. 322-31-A

ARRIENDO POR MESES AUTOMO-vil particular, perfecto estado, abierto, 7 asientos, verlo: Brasil 588. De 8 a 12 M. 378-1-S

AUTO CAMIONES "HURLBURT", completos, con pescante hidráulico, capacidad dos toneladas, ruedas de acero con llantas de goma. En muy buen estado. Barato.—J. F. Pearce, Rancagua. A-31.

SE VENDE UN CAMION EN PER-fecto estado. Calle Bellavista frente Molino Santa Margarita. S-1

LAVADO Y ASEO DE AUTOMOVI-les particulares y de arriendo. Esmero y prontitud. Precios módicos. Brasil 773. 2-S

NEUMATICOS LIQUIDAMOS A pre-cios sin competencia para todo automóvil. Morandé 628. 2-S.

DINAMOS, CAJONES DE CAMBIO, resortes, chassis, direcciones e infinidad de repuestos, vende - compra y recibe a comisión. Brasil 773. 2-S

CARROCERIA STUDEBAKER DE turismo, siete asientos, en perfecto estado, una de Ford de sport, lindo modelo y varias de turismo y Roodter, vendo: Brasil 737. 2-s

CARROCERIA SPORT DE AUTO-móvil Ford compro. Chacabuco 24. 31-A.

SU FORD REPARADO Y BIEN presentado le dará el máximum de renta. Compre sus repuestos en la Casa Silva, Delicias 2460, economizará dinero. A-31

BOCINA PARA AUTO, VENDESE de ocasión. Castro 318, casa 4. 201-Set.-1.o

2 NEUMATICOS 820 x 135 OCASION 120 pesos vendo. Tocornal 381. 1.os

RADIADOR CON FUNDA DODGE, eje mando Ford, ocasión. Independencia 944. 317-31-A

DE OCASION SE VENDEN DOS BI-cicletas para niñitas. Yrrarrázaval 293. 31-a

MOTOCICLETA INDIAN 7 H. P. con sidecar, garantida, vendo. Huérfanos 710. 150-31-A

COMPRO UN COCHECITO DE DOS ruedas, como los que fletan a la Pila El Ganso. Eyzaguirre 714. S-1

COCHE DOS RUEDAS, CUATRO O seis asientos. Prefiero llantas goma. Compro. Pinto 1502. A-31

VENDO UN LINDO COCHE DOS ruedas, muy buena ferretería o cortinas, para cinco pasajeros. Independencia 2029. 284-1-S

COCHE AMERICANO DE GRAN lujo 5,500 pesos y victoria 3,500 pesos, flamante, vendo. Dirigirse casilla 4669. Correo 2, Santiago. 31-A.

FLAMANTE CARRETELA LIVIA-na, vendo, Gay 2038. 381-1-S

VENDO CARRETELA BUEN ES-tado. Huemul 1650, de 2 a 7 P. M. A-31

ALHAJAS

NO VENDA SUS ALHAJAS SIN consultar "La Royal", Estado 273. Paga su valor. S-5

BRILLANTES, CUALQUIER VA-lor; joyas, plata, oro, artículos plaqué, compro, San Diego 460. S-12

COMPRO ALHAJAS CON BRI-llantes, cualquier tamaño; pago instantáneo. Estado 56. S-13

BRILLANTES, PERLAS, ORO, Pla-tino, boletos de joyas compro. Moneda 937. 31-a

COMPRAMOS OBJETOS PLATA, joyas con diamantes, mantones bordados. Bandera 80. 290-1-S

COMPRA-VENTA VARIAS

LA GRAN OCASION, COMPRA A domicilio toda clase de ropa y calzado de caballero de cuerpos delgados. Pago buenos precios. Dirigirse a Custodio Aguilera, San Pablo 2270. D—31

RESORTES TAPICEROS BARATOS vendo, Agustinas 2437. 2-s

MAIL-CART, ELEGANTISIMO, com-pletamente nuevo, tapices marroquí, bronces, semi-lord, regalo. Verdadera ocasión. Verlo y tratar Bulnes 289. S-1

COMPRO DENTADURAS Y DIEN-tes artificiales, usados. Arturo Prat 478. 7-s

¡MAESTROS ZAPATEROS! LA Suelería El Cóndor acaba de recibir un variado surtido en artículos de color para las fiestas del "Dieciocho", además suelas, cabritillas, box-calf, y badanas a precios sumamente baratos. San Pablo entre Herrera y Maipú. 2-s

COMPRO MOLINO KRUPP No. 3. Datos y precio: calle M. Montt 2129. 982-A-31

AZUFRE VENDO 14 SACOS. PRE-cio barato. San Francisco 391. 981-Set.-1.o

COMPRO FRASCOS REDONDOS para almacén. Av. Matta No. 245. 975-A-31

$ 100 ESTANTERIA, MOSTRADOR y vidriera para cigarrería, chica, San Diego 103. 1.o-s

SE COMPRA MATERIALES DE tapicería, géneros y cortinas. Barnachea 329. 31-a

CARBON ESPINO DE 1.a 65 k. CON saco, $ 11, vendo, Carmen 947. 31-a

$ 0.60 KILO FIERRO EN BARRAS "Carnegie", de 3|4" x 5|16" y 1" x 1|4" Santa Rosa 488. 31-a

VENDO VIDRIERA Y DEPOSITO automático parafina. Av. Manuel Montt 1099. 31-a

DE OCASION VENDO RICA ARPA. Santo Domingo 2062. 139-31-A

COMPRO BOLAS DE BILLAR, buen estado. 21 Mayo 885. 177-1-S

CARBON ESPINO 1.a, 10.60; QUI-llay $ 6.60; leña Monte, 100 kilos $ 8.60. puesto domicilio. Rodolfo Phillipp. N.o 86. 173-2-S

SILLA PARA ENFERMO COMPRO, ofertas por escrito; Delicias 1110. 168-31-A

LEÑA PARTIDA DE NOGAL, Fres-no y parra, se realiza al peso, una gran partida. Chacra Santa Julia de Ñuñoa. Avenida Irarrázaval 4031. Teléfono 17 de Ñuñoa o Galería Alessandri, oficina N.o 16. Teléfono 274. 31-A

CAJA IMPORTADA 180x100x1 JO-yerías, aprovechar. Andes 2968. S-1

VENDO MOSTRADOR Y VIDRIE-ra. Matucana 1030. A-31

PAPAS AMARILLAS Y CAZUELA de primera; leña de monte, talgüen y espino, ofrece la Bodega San Miguel. San Pablo 2126. Teléfono Inglés 5072. A-31

1,000 KILOS CARBURO PARA blanquear, vendo, 10 de Julio 1526. A-31

SE VENDE UTILES DE CARNICE-ría, Martínez de Rozas N.o 2078. 31-a

DE OCASION COMPRO ESTANTE-ría para cantina, Sixto Medina, Correo 2. 31-a

VENDO VIDRIERAS, SURTIDO Pa-quetería. Gálvez 1422. 31-A

VENDESE OCASION, ESCOBA eléc-trica, guitarra concierto, banyo, flamentes. Santo Domingo 1220. 198-Set.-5

BAÑO ENLOZADO, OCASION VEN-do. Salas 232. 205-Set.-1.o

COMPRO MOLDE JABON Y BAN-co para cortar. Cochrane 846. 31-a

PICOTAS, PALAS, CHUZOS Y BA-rrenos mineros, compro. Dardignac 37. 31-a

COMPRO LUNCHERA EN PERFEC-to estado. Bandera 858. 1.o-s

BILLARES DOS DE OCASION RE-galo ochocientos pesos. Maruri 520. 31-a

COCINA DE GAS FLAMANTE Y varios muebles, véndese ocasión. Rosas 1355. A-31

CORCHOS ROSEADORES CORONA, para perfumerías, tamaño regular, vendo 1,000, ocasión, partidas 100 arriba. Prat 2035. 309-31-A

TELA PARA VULCANIZAR Y TE-la encauchada, vendo un saldo. Morandé 658. A-31

APARATO PORTATIL MASAJE VI-bratorio, de 220 volts, compro de ocasión. Huérfanos 2213. S-1

COCINA ECONOMICA CALDERO cobre flamante vendo $ 140, bicicleta con accesorios $ 160. Morandé 820. 369-31-A

PASTEROS: VENDO CORTE DE cebada. Compro patente tres caballos. Independencia N.o 2225. 370-2-S

ZAPATONES ESTAQUILLADOS de cabritilla, $ 96 docena. Bulnes 23. A-31

ZAPATILLAS ESTAQUILLADAS de cabritilla, $ 96 docena. Bulnes 23 A-31

ZAPATON ESTAQUILLADO DE ca-britilla, $ 8.50 par. Bulnes 23. A-31

ZAPATILLA ESTAQUILLADA DE cabritilla, con 1 ojetillo en el empeine, $ 8.50 par. Bulnes 23. A-31

ESTE TALLER HACE TODA CLA-se de composturas de calzado a precios muy bajos. Bulnes 23. A-31

COMPRO PESO DE MOSTRADOR. San Pablo 1930. A-31

LAVANDERIA: VENDOLES MATE-riales de 1.a con facilidades pago. Fábrica, Casilla 4701, Correo 2. S-1

SE VENDE EXISTENCIA DE UN almacén. Tratar: San Alfonso número 1088. S-2

REALIZO TUBOS DE ACERO MAN-nesmann sin costura, 3 pulgadas, a 8, 10 y 12 pesos metro, y 5,000 kilos acero ochavado, de 1 1|4 pulgadas, a 1.80 kilo. G. Reyes N.o 20 S-1

ANIMALES

HACENDADOS: COMPRO 150 A 200 terneros de año. E. B., casilla 2846. S-1

COMPRO CABALLO DE TIRO SO-lo, regular. Subercaseaux 398. S-1

VENDO CABALLO TIRO SOLO. San Ignacio 1480. A-31

VENDO PERRO COLLY. DIEZ DE Julio 246. A-31

COMPRA-VENTA NEGOCIOS

BOTICA COMPRO, EXIJO VENTA mínima de 120 pesos diarios. S. Pérez B., Correo Central, Valparaíso. A-31

VENDO NEGOCIO PUERTAS VA-rias, buena situación, poco capital, por ausentarme de Santiago en San Francisco esquina Arauco, 1998. 31-a

VENDO PELUQUERIA Y CIGA-rrería buena situación, Estación, tratar, Romero 3014. 31-a

POR NO PODERLO ATENDER SU dueño vendo lindo puesto de carne. Av. Matta 1395. Tratar: Independencia 870. 557-S-1.o

PELUQUERO: INSTALACION VEN-do o arriendo con derecho local. Delicias 107. A-31

VENDO LA LAVANDERIA EL "Sol", con derecho a casa, esquina Recoleta 1101. 987-A-31

ALMACEN U OTRO NEGOCIO DE-cente de fácil manejo, no siendo industria, capital 6,000 a 8,000 pesos, compro. Ofertas: M. Barck, Correo No. 4. 984-A-31

POR NO PODERLO ATENDER SE vende negocito de ocasión, poco capital. Maestranza 130. S-1

INDUSTRIA LUCRATIVA, VENDO, valor $ 50,000. Casilla 3980. 112-2-S

POR TENERME QUE AUSENTAR de Santiago vendo pastelería y restaurant, situación inmejorable, al lado de circo, 2.a categoría. Libre de 200 metros, poco capital. Facilidades pago. San Diego 859. 117-1-S

VENDO RESTAURANT, LIBRE 200 metros. Tratar: 21 Mayo 885. 171-1-S

VENDO NEGOCIO MUY POCO CA-pital, en buena parte. Conferencia 412. A-31

SE VENDE NEGOCIO ABARROTES poco capital, no poder atender. Población San Eugenio 2299. S-1

POR ENFERMEDAD DE SU DUE-ño, vendo Bar Restaurant clasificado en 2.a categoría, libre de los 200 metros. Delicias 2825. 31-A.

SE VENDE CARNICERIA, CALLE Benavente N.o 705. 2-S.

SE VENDE COCINERIA CON DE-recho al local. Maestranza 646. A-31

MACETEROS DE GREDA TODAS formas y tamaños, lisos y dibujados, por partidas, precios especiales. Ofrece Criadero Corrial. San Pablo 1140, al llegar Bandera. S-1

"LA NACION"

DIARIO DE MAYOR CIRCULACION EN CHILE

Agencias en Santiago

Portal Edwards 2748
Calle San Pablo 2530
Calle San Diego 1233.

PELUQUERIA COMPRO. PAGO AL contado. Dirigir carta: Agustinas 1160. S. D. A-31

SE VENDE POR ENFERMEDAD del dueño, negocio abarrotes, esquina, buena situación, muy poco capital. Avenida San Luis 1269. 321-1-S

CAÑERIAS USADAS, TRES LI-neas, vendo, 30 metros para agua y 13 gas. Manuel Rodríguez 153.

SE VENDE LA CARNICERIA SAN Francisco N.o 627, por disolución de sociedad. A-31

VENDO NEGOCIO JABONERIA, local adecuado para almacén, buena venta diaria. Lord Cochrane 898. A-31

MUY URGENTE VENDO NEGOCIO abarrotes poco capital, arriendo barato, no cobro llaves. Esperanza 783. S-1

DESPACHITO POCO CAPITAL, ES-quina única, vendo por ausentarme de Santiago. Datos, Diez de Julio N.o 51. A-31

SE VENDE NEGOCIO DE ABA-rrotes por enfermedad de dueña. Tratar: Victoria 801. S-1

VENDO ALMACEN ABARROTES, buenas ventas, arriendo $ 60, contrato tres años. Población París, Avenida Central 202. S-3

DIVERSOS

HOJAS GILLETE 1.60 DOCENA, afílanse, Portal Fernández Concha, Kiosco 9 1|2. 355-31-A

COMPRO TODA CANTIDAD DE PA-peles y cartones viejos. Victoriano 438. Casilla 2413. A-31

SOLDADURA AL OXIGENO: SOL-danse toda clase piezas máquinas quebradas: especialidad soldadura aluminio. Recibo trabajos de torno. —Durret, Avenida Matta 905, frente Chiloé. S-20

TAMBORES VACIOS (ENVASE DE 200 litros) de fierro acerado, vendo. Avenida Matta 375. S-3

ZAPATEROS: DEBIDO A LA GRAN existencia de materiales seguimos vendiendo a precios bajísimos, ahorren dinero, no pierdan tiempo, visítenos: Bandera 748-752. Gili Hnos. 26-S

SOCIEDAD "BOLSA DE PRODUC-tos".— De orden del Directorio, cito a junta general extraordinaria de accionistas para el Jueves 1.o de Setiembre a las 5 P. M. (segunda citación) para tratar sobre la enajenación de la propiedad.—El Secretario. S-1

SOCIO CON $ 30,000 NECESITO PA-ra dar impulso a industria ya establecida, con $ 60,000. Datos: Casilla 3980. 113-2-S

PELUQUEROS: PIEDRAS ASEN-tar, navajas Solingen arbolito llegaron, Merced 427. A-31

NO SE ENGAÑE USTED EN Clubs o contratos semanales. "La Porteña" tienda, sastrería, ropa hecha, Cochane 395, fundada 1883, entrega mercaderías al contado o plazos convencionales. Ricos casimires ingleses, franceses, nacionales, calzado, sombreros, lienzos, gabardinas, sargas, velos, crespees, catres, colchones, etc. 1.o-s

DESEO ARRENDAR O COMPRAR por mensualidades máquina de escribir. Estado 63. Oficina 5. 312-31-A

HAGO ESTANQUES, CUBAS DE cemento armado para líquidos, agua, vino, etc., mucha práctica. San Diego 855. 318-31-A

SE COSE BLACK $ 0.30; DOC. $ 3. Valparaíso 1068. S-2

CLUB DE TERNOS DE HORACIO Becerra C., San Diego 1356. Favorecido en 1.a semana, el N.o 48, de Gumecindo Zúñiga. A-31

NECESITO VENDEDORES OFRE-cer en lavanderías y jabonerías, agua para lavar, marca conocida. Pago un peso de comisión por damajuana. Campo Marte 153. A-31

AL PELUQUERO DIOGENES PE-rez necesito. San Alfonso N.o 285. A-31

HOTELES Y PENSIONES

SE ARRIENDAN PIEZAS CON Pen-sión. Puente 731. 31-a

ARRIENDO ESPLENDIDO DEPAR-tamento o pieza con pensión matrimonio o caballeros. Catedral 2471. 31-A.

CASA EXTRANJERA ARRIENDA 4 piezas con o sin muebles y pensión, muy central. San Pablo 1055-1057. A-31

ARRIENDANSE PIEZAS AMOBLA-con pensión, matrimonios, caballeros, días, meses. Catedral 1257. 5-S.

PENSIONADO PARTICULAR, SAN Diego 931. Recibo pensionistas, atiendo consultas, curaciones toda hora. Reserva absoluta. Precios módicos. S-8

DEPARTAMENTO MUY COMODO, con o sin muebles, arriendo a persona honorable. Carmen 135. A-31

SE ARRIENDA UNA PIEZA CON pensión, San Francisco 367. 6-s

CENTRALISIMO OFREZCO BUE-nas piezas balcones calle, pensión mesa, precio módico, San Diego 122. 31-a

ARRIENDO PIEZAS CON PENSION desde $ 100. Independencia 1040, frente Escuela Medicina. 980-A-31

ARRIENDO PIEZA CON PENSION. Recoleta 379. 977-A-31

ARRIENDASE PIEZA CON PEN-sión, a persona honorable. Carmen 585. S-2

SE ARRIENDA UNA PIEZA CON balcón a la calle, con o sin pensión. Almirante Barroso 724. S-1

EN BARRIO ALTO, TRANQUILO, cerca carros, arriéndase una o dos piezas con sin pensión. Camilo Henríquez 1070, chalet. 3-S.

ARRIENDO PIEZAS PENSION. Casa honorable, San Diego 262. 31-a

CASA DE FAMILIA PIEZA AMO-blada con pensión, ofrece Bellavista 883. 1.o-s

BONITA PIEZA BALCONES CA-lle, arriendo con pensión, familia reducida tranquila. Morandé 639. 31-a

EN CASA DE FAMILIA HONORA-ble se arrienda una pieza con pensión. Tobesca 2505, al lado Avenida España. 31-a

PIEZA BALCON AMOBLADA arriéndase con pensión, casa extranjera. Las Rosas 1126. 1.o-s

AMOBLADO CON PENSION Arriendo, departamento o pieza a matrimonio, o caballero extranjero. Catedral 1557. Casa alemana. 31-a

FAMILIA RESPETABLE ARRIENDA pieza pensión con toda comodidad sin pensionistas. Nataniel 647. 31-a

JOVEN, DESEA ARRENDAR PIEZA, pensión, en casa familia respetable. Situación: Arturo Prat o Santa Rosa, entre números 600 a 1.000. R. R. Casilla 3353. 31-A

EN CASA ALEMANA SE ARRIENDA pieza amoblada, con pensión. Pío IX 97. 176-31-A

ARRIENDASE PIEZA CON PENSION, casa familia, Santa Rosa 36. 123-1.o-S

SE ARRIENDA UNA PIEZA CON pensión a persona sola. Tratar Chiloé 1614. A-31

CASA FAMILIA OFRECE PIEZAS con pensión a matrimonios, personas honorables, Santo Domingo 1346. S-1

CASA HONORABLE ARRIENDASE dos piezas con pensión: matrimonio, estudiantes. A. Prat 579. A-31

LINDA PIEZA BALCONES CALLE otra interior muy buena pensión. precios módicos. Serrano 244. 31-a

PIEZA GRANDE BALCON AMOBLADA con pensión para dos personas, se arrienda. Unión Americana 349. 31-A.

PIEZAS AMOBLADAS, BALCON calle con buena pensión, céntrica, alquilo a matrimonio, caballeros, casa señora viuda distinguida. Brasil 528. S-2

PIEZAS CON PENSION. SALAS 224. 206-Set-1.o

SE ARRIENDA PIEZA AMOBLADA a matrimonio solo con pensión. Tratar, Angamos 227. 2-s

PIEZA AMOBLADA, CON PENSION, arriéndase, casa familia, San Diego 545. A-31

CASA DE HUESPEDES, PASAJE Balmaceda 2. Totalmente transformada por su nuevo propietario. Arrienda piezas solo personas honorables. 31-a

BANDERA 830, MEDIA CUADRA Estación Mapocho. Pensión, piezas amobladas 90. 304-1-S

ARRIENDO PIEZA CON O SIN pensión, Rancagua 253. 291-1-S

FAMILIA ARRIENDA LINDAS PIEZAS calle, con pensión. Recoleta 287. 292-31-A

CAMILO HENRIQUEZ ENTRE 10 de Julio y Santa Isabel, arriendo casa bajos, 19 grandes piezas, apropiada pensión u otras. Escribir: R. M., Casilla 786. 294-1-S

SE ARRIENDA UNA PIEZA CON pensión. San Pablo N.o 1241. 297-1-S

BUENA PENSION CON O SIN PIEZA, luz eléctrica, a jóvenes o caballeros honorables. Casa sin pensionistas. Comida sana. Precios módicos. San Pablo 1641. 320-2-S

PIEZA O DEPARTAMENTO CON O sin pensión a persona seria, arriendo García Reyes 56. 285-31-A

ARRIENDO PIEZA CON PENSION a señora, matrimonio respeto. Brasil 35. A-31

ARRIENDO PIEZAS CON PENSION balcones calle. Baño caliente, luz eléctrica, con pensión. Serrano 181. A-31

FAMILIA EXTRANJERA ARRIENDA bonita pieza departamento comunicado, baño, pensión, muy central. Claras 152. A-31

PIEZAS AMOBLADAS CON PENSION, desde $ 80, San Pablo 1238 (bajos). 1-S

CASA FAMILIA ARRIENDA PIEZA con pensión, Arrate II, 116, dos cuadras Alameda, una Maestranza. 366-4-A

PENSIONADO PARTICULAR, SAN Diego 931. Recibo pensionistas. — Atiendo consultas, curaciones toda hora. Reserva absoluta. Precios módicos. S-3

EN CASA DE FAMILIA SE DA pensión y se reparte a domicilio. Lord Cochrane 1456. S-1

INSTRUCCION

¡INGLES! PROFESOR LONDINENSE con espléndidas referencias enseña el idioma en tres meses. Pronunciación perfecta. Miraflores 138. (Bajos). S-5

ESCUELA CHILE DE TELEGRAFIA Eléctrica para señoritas y jóvenes. Cursos rápidos. Matrícula permanente. Molina 572. 5-s

MISS JOAN WOODD HACE CLASES de inglés a niños y señoritas. Calle Lira 287. 215-Set-6

CONSULES, CONTADORES GENERALES, especiales, taquígrafos, dactilógrafos, corresponsales, dibujantes, ayudantes arquitectura e ingeniería, prepáranse personalmente y por correspondencia: 9 ramos por 35 pesos mensuales. Instituto Mercantil. Teléfono Inglés 273. Estado 239, cerca Huérfanos. Cursos diurnos y nocturnos. 31-A.

ACADEMIA UNDERWOOD, MORANDÉ 436. Enseñanza cinco pesos. Hacemos copias máquina, traducciones. Preparamos exámenes. A-31

INSTITUTO "VENEGAS SALAS". Plazuela Santo Domingo. Enseña: escritura máquina, idiomas, contabilidad, taquigrafía, música, baile, cinco pesos mensuales. Preparamos exámenes. Hacemos copias máquina. A-31

PROFESORA DE VIOLIN RECIBIDA hace clases particular. Casilla 2534. S-1

OCUPACIONES (Necesitan)

TAPICERO OFRECESE PARA MUEBLE, cortinas. Independencia 1114. S-1

JOVEN CASADO, SIN VICIOS, CONOCIMIENTOS oficina y trabajos. Ofrécese. Francisco Bilbao 446. A-31

OFRECESE JOVEN REPARTIDOR, sabe manejar motocicletas, bicicletas. H. A., O'Higgins 1236. 195-Set-1.o

EXTRANJERO RECIEN LLEGADO mecánico muy competente desea ocuparse. Av. Club Hípico 978. 1.o-s

JOVEN CON BUENA LETRA, OFRÉCESE como ayudante contador. José Gómez. San Francisco 259. 31-a

OFRECESE: MAYORDOMO, HOTEL quinta, cité, casa particular. Serios informes y carnet. Entiendo encerado. San Ignacio 756. 1.o-s

CHILENO, ALEMAN DE CONFIANZA, busca ocupación en la tarde de cobrador, boletos teatro o otra ocupación, buenas referencias. Dirigirse casilla 5056. s-2

JOVEN HONORABLE, OCUPADO por 9 años una sola firma, entendido trabajos oficina, puede desempeñarse como corresponsal taquígrafo o ayudante contador. Excelente recomendación y da fianza efectiva. T. T. G., casilla 81 D. 1-S.

SE OFRECE SEÑORITA PARA cuidar enfermos, con buenas recomendaciones. Dirigirse: Correo Central. A. C. P. S-1

CHAUFFEUR MECANICO SOLICITA ocupación. Dirigirse: Pasaje Bascuñán Guerrero, Casita N.o 8. S-2

OFRECESE JOVEN 18 AÑOS, TRABAJADOR. Ofertas, Correo N.o 4. Cualquiera ocupación. S-31

AVISO: HABIENDOME RETIRADO del Molino Koke, por no convenir a mis intereses, ofrézcome como vendedor y cobrador de molino o casa comercial de abarrotes, o a comisión. Diez años práctica, buena clientela. Conozco zona central; como recomendación doy copia del siguiente certificado: Certifico que el señor Silvestre 2.o Riquelme ha sido empleado en mi molino como vendedor y cobrador durante diez años, observando buena conducta y honradez a mi entera satisfacción. Se retira por su propia voluntad. — Federico Koke. — Dirigirse a S. A., Santiago, San Alfonso 381. A-31

EXTRANJERO HONRADO, TEMPERANTE, busca cualquier ocupación decente. Ernesto, Gay 2352. 31-a

SE OFRECE BUENA COCINERA suplente. Coquimbo 1067. Pieza 12. A-31

SEÑORITA RECOMENDADA OFRÉCESE oficina, cajera o cualquiera ocupación. Contestar R. G., Recoleta 464. 316-2-S

OFRECESE AMA DE LECHE. Co... 638. 31-A

SE OFRECE SEÑORITA JOVEN joven, ocupación honorable. Dirigirse: G. C. U. Santo Domingo 1187. S-1

FAMILIA DISTINGUIDA OFRECE dos buenas piezas balcones calle, con pensión Rosas 1340. 31-a

SEÑORITA OFRECESE COMO CAJERA o vendedora, buenas referencias. M. M., Olivos 1042. A-31

SEÑORITA CON RECOMENDACIONES, se ofrece para oficina, cajera o cualquiera otra ocupación. Contestar por correo: R. G., Recoleta 464. A-31

BORDADORA A MANO, TRAJES elegantes y sastre, desea ocupación, gran taller modas. Escribir a Correo 8, R. F. 212-Set.-1.o

TAQUIGRAFA, DACTILOGRAFA, ofrécese. Casilla 2723. S-1

OCUPACIONES (Ofrecen)

OFICIAL TALABARTERO NECESITO, Ecuador 4080. 31-a

NECESITO MAESTRO VULCANIZADOR. Nataniel 379, interior. 2-s

VENDEDORES Y VENDEDORAS para jabón Brisalia necesítase. Vicuña Mackenna 1.o, de 2 a 4.

NECESITO HERRERO CARROCERO, buen sueldo y garantías. San Bernardo. Freire 193. S-1

NECESITASE SIRVIENTE DE PIEZA, buena edad. Con recomendaciones. Tratar: Santa Rosa 270. A-31

NECESITO MUCHACHO DOS PARA reparto carnicería. San Martín esquina de Moneda. A-31

OFICIAL PELUQUERO PARA SÁBADO y Domingo efectivo necesito, San Francisco 686. 1-S.

ZAPATEROS BUENOS CALZADOS, Luis XV necesito. Serrano 449. 31-a

NECESITO PELUQUERO, PROVIDENCIA 1279. 1.o-s

TRABAJADORES COMPETENTES para bodega necesitan. Fratelli Castagneto. Alameda esquina San Martín. 160-31-A

NECESITO PELUQUERO, SAN Diego 1407. A-31

FARMACEUTICO NECESITO. PREFIERO señorita. Santa Rosa 1398. A-31

JOVENES ACTIVOS PARA VENDER a semanal artículo de gran venta, necesito urgente. San Diego 154. 31-a

NECESITO OFICIAL MADERA BASCUÑÁN 568. 31-a

ZAPATEROS ESTAQUILLADO NECESITO. Dolores 753. 31-A.

SE NECESITA UN MAESTRO ELECTRICISTA instalador. Delicias 2472. 1-S.

MOZO PARA COMEDOR Y ASEO, con recomendaciones, necesito. Delicias 2015. 208-Set-2

TRANSPORTADOR - MAQUINISTA litógrafo competente, necesita La Ilustración, Moneda 873. 196-Set-1.o

NECESITO UN TALABARTERO, Panadería Los Guindos, Ñuñoa. 1-s

NECESITO JOVEN PARA LAS MESAS, con recomendaciones. Eyzaguirre 1039. 31-a

OFICIALES BARNIZADORES, NECESITO, Catedral 1395. 31-a

NECESITO PINTOR Y ESTUCADOR Morandé N.o 63. 31-a

CARPINTERO PARA HACER UNA casita necesito. Madrid 1166. 31-a

NECESITO OFICIAL COMPOSTURERO de calzado Av. La Paz 396. 31-a

PRENSISTAS A PEDAL NECESITA imprenta Universo, Matucana 31. 31-s

OFICIAL CARPINTERO COMPETENTE necesito. Bandera 239. 31-a

MOZO NECESITAMOS UNO PARA nuestras oficinas. Besa y Cía., Santo Domingo 887.

MARGINADORES LITOGRAFICOS necesita Imprenta Universo, Matucana 31. 2-S.

TRANSPORTADOR LITOGRAFICO necesita Imprenta Universo, Matucana 31. S-2.

EMPLEADO PARA OFICINA DE comisiones, con recomendaciones, necesítase. Sueldo, 100 pesos. Presentarse de 10 a 11. Huérfanos 1326, oficina 4. 31-A.

BARNIZADOR SEPA GRABAR NECESITO. San Diego 15. A-31

COCHERO MUCHACHON NECESITO. San Diego 15. A-31

ZAPATERO OBRA DE HOMBRE necesito. Brasil 419. S-2

CARPINTERO MUEBLISTA NECESITO. Porvenir 666. 307-31-A

NECESITO COMPOSTURERO ZAPATERO. Almirante Barroso 386. 308-31-S

NECESITO PERSONA ENTENDIDA entregue retrato bromuro, veinte minutos. Av. San Luis 1285. 317-31-A

MECANICO COMPETENTE EN AUTOMÓVIL, necesito. Vicuña Mackenna 966. 323-31-S

PRECISO PERSONA QUE COMPONGA hornos de panaderías. Bellavista 479. S-1

NECESITO CARRETELERO PARA reparto particular, recomendado. Independencia 1895. S-1

BARNIZADOR NECESITO. SANTO Domingo 1183. A-31

NECESITANSE VESTONEROS DE primera, pantaloneras, chalequeras y compostureras prácticas. Agustinas 826. 367-31-A

MUEBLISTA QUE SEPA MARQUETERÍA y trabajar a tupí, necesito. Arturo Prat 353. 375-31-A

FARMACEUTICO O FARMACEPTICA, necesita la Botica el Sol, en Valparaíso. Tratar: Riquelme 36. 376-2-S

NECESITO CORTADOR COMPETENTE en carnicería. Tratar San Pablo esquina Bulnes. 2-S

REMATADOR Y APRENDIZ CALZADO, necesito. Valparaíso 1068. A-31

ZAPATEROS PARA CLAVADO TAPADO, necesito. Nataniel 1449. A-31

NECESITO OFICIALES MUEBLISTAS, San Gerardo 1082. A-31

NIÑO NECESITA CHACABUCO 64. A-31

NECESITO MOZO COMPETENTE Delicias 3402. A-31

NIÑO DE 11 A 13 AÑOS NECESITO. Matucana 1035. A-31

TALLADORES NECESITO. PORVENIR 385. S-1

NECESITO VENDEDORES PAN dulce en canasto. Carrera 720. S-1

ZAPATEROS PARA ESTAQUILLADO, necesito. Prat 1392. S-4

NECESITO NIÑERA DECENTE, formal y recomendada par niñitos. Lord Cochrane 47. 31-a

SIRVIENTE FORMAL TODO SERVICIO, para matrimonio solo; buen sueldo desea. Catedral 1986. 979-Set.-2

FARMACEUTICA PARA REGENTAR Botica en Curicó, se necesita. Dirigirse: Casilla 234, Curicó. 976-A-31

SE NECESITA UNA NIÑA PARA cocinería y una niñita para lavar loza. Santa Isabel 190. Ag-31

NECESITO BUENA CUIDADORA de guagua, con recomendación. M. Rodríguez 35. S-1

BUENA PREPARADORA Y AYUDANTAS para sombreros necesito. Nataniel 118. A-31

MUCHACHA NECESITO. LEZAETA 552. A-31

NECESITO EMPLEADA SEPA BIEN la cocina para dos personas. Poco trabajo, buen sueldo. Huérfanos 1170, cigarrería. 31-A.

EN LA FOTOGRAFIA DEL SANTA Lucía se necesitan cuatro niñitas de 12 a 15 años como ayudantas. 31-a

FAMILIA EXTRANJERA NECESITA señorita educada que hable bien francés o inglés para cuidar de dos niñas de 8 a 9 años. Pídese buenas informaciones. Delicias 497. 1.o-s

NECESITO AYUDANTA COSTURERA sastre. Santa Rosa 662. 31-a

SE NECESITAN BUENAS OFICIALAS en batas se paga bien. Delicias 948. 1.os

EMPLEADA JOVEN CON RECOMENDACIONES necesito. Independencia 1068. 86-31-A

EMPLEADA PARA EL SERVICIO de mano necesito, formal y recomendada. San Antonio 281. 169-31-A

PIANISTA Y CANTANTE NECESITO, Independencia 397. 150-1-S

NECESITO APARADORAS CALZADO chico. San Francisco 1265. A-31

NECESITO EMPLEADA PARA quehaceres de casa. Esperanza 59, casita 19. 1-s.

SEÑORA QUE SEPA ALGO COCINAR, necesito. Capitán Orella 12. 1-S.

EMPLEADA RECOMENDADA PARA cuidar niños, necesítase. Vergara No. 325. 203-Set.-5

SE NECESITA UNA TOCADORA de piano para fuera de Santiago. Tratar: Emilio Henríquez 526. Hora, 2 a 3 P. M. 1.o-s

NECESITO NIÑA COMPETENTE para escribir a máquina. Compañía 1059. 31-a

NECESITO BUENA LAVANDERA, Barroso 22. 1.o-s

NECESITASE PROFESORA FRANCÉS para practicar. Vicuña Mackenna 535. 31-A.

CASITA CON HUERTO LADO ORIENTE, compro. Ofertas: R. W., casilla 747. 2-S.

NIÑA JOVENCITA PARA BOLETERÍA y aseo de teatro, viva cerca, necesítase. Gálvez 453. 3-A.

NECESITO AYUDANTA APRENDIZA pantalonera. Maestranza 66. A-31

NECESITO ... UDERA ENTIENDA algo en ... niños. Diez de Julio 1,300. A-31

PREPARADORAS Y APRENDIZAS de sombrero para señoras, necesitamos. Compañía 2290. A-31

VENDEDORA MUY COMPETENTE en sombreros para señoras necesitamos. Compañía 2290. A-31

SEÑORITA COMPETENTE EN TRABAJOS de oficina necesito. Bandera 78, oficina 5. 295-31-A

EMPLEADA PARA LA COCINA RECOMENDADA necesítase, en Avenida Recoleta 1155. 296-2-S

EMPLEADA PARA COCINA, PARA jóvenes, se necesita, que sea persona formal. Sama 1094, Casa A. 298-31-A

EMPLEADA NECESITO. CASA SIN niños, Marcoleta N.o 510. 316-2-S

EMPLEADA PARA LOS NIÑOS Y el aseo de dormitorios, necesita familia inglesa, calle Rancagua N.o 14 esquina Av. Vicuña Mackenna. Se exigen buenas recomendaciones. 319-1-S

BUENAS PREPARADORAS SOMBREROS, que vivan barrio Lira, Maestranza, necesítase. Muy buen sueldo. Agustinas 1058. S-3

SEÑORITA DACTILOGRAFA QUE escriba correctamente a máquina, con buenas referencias, se necesita. Presentarse: calle San Antonio 426. S-1

NECESITO AYUDANTAS VESTONERAS, sepan ojalar, $ 3.50 diario. Fariña 678. A-31

PERFECTA DACTILOGRAFA, JOVEN, con conocimientos de contabilidad y buena letra, necesítase urgente en Bandera 70, 2.o piso. A-31

SE NECESITAN BORDADORAS, corpiñeras, paltoceras y ayudantas. Riquelme 44. S-1

COSTURERAS SASTRES Y APRENDIZAS, necesito. Almagro 372. A-31

NECESITAN CAJERA PARA SASTRERÍA, recomendada y con buena letra. Agustinas 826. 367-31-A

CAJERA QUE SEPA ALGO CONTABILIDAD y recomendada, necesito. Catedral 2001. 372-1-S

SEÑORITA FARMACEUTICA SOLICITA el "Mercurio". San Diego 301. 374-31-A

NECESITASE NIÑA PARA PASTELERÍA, entendida para la venta al mostrador, con muy buenas recomendaciones. Tratar: San Pablo N.o 2499. 2-S

NECESITO NIÑAS PARA LOS COMEDORES. Hotel París, Delicias número 2820. A-31

NIÑA O MUCHACHA PARA AYUDAR servicio casa, necesítase. Huérfanos 3090. A-31

NECESITO NIÑA QUE ENTIENDA el aparado. Romero N.o 2566. S-2

NECESITO AMA DE LECHE, DE 3 a 4 meses. Calle Manuel Montt 2747. A-31

COCINERA NECESITO. BUEN SUELDO. Avenida España 20. A-31

NECESITASE COCINERA RECOMENDADA. Inútil presentarse sin muy buenas recomendaciones. Huérfanos 501. 1.o-s

SE NECESITA COCINERA PARA hotel buen sueldo dos empleadas para las piezas, tratar, Nataniel 1057. 1.o-s

NECESITO COCINERA PARA CUATRO personas, señora y niña, San Pablo N.o 3619. 2-s

COCINERA COMPETENTE Y EMPLEADA comedor, necesítanse, tengan recomendaciones. Teatinos 564. A-31

COCINERA QUE SEPA BIEN SU oficio, necesito, buenos informes. Catedral 2395. 985-Set.-3

COCINERA FORMAL PARA TODO servicio de matrimonio solo. Necesita, Carmen 842. 31-a

COCINERA NECESITO CON CAMA afuera, con recomendación. Maestranza 136. 199-Set.-1.o

COCINERA NECESITO BUEN SUELDO. Delicias 3402. 31-a

COCINERA QUE ENTIENDA BIEN la cocina necesito. Tratar, de 1 a 3 1\|2. Catedral 3271. 324-1-S

NECESITASE BUENA COCINERA, que sepa cocina italiana o francesa. Inútil sin recomendación. Carrera 86. 293-1-S

COCINERAS DE MANO ENCONTRARÁN buenas colocaciones. Bandera 339. 311-31-A

COCINERA CON BUENAS RECOMENDACIONES, necesita familia inglesa, calle Rancagua N.o 14, esquina Av. Vicuña Mackenna. 319-1-S

COCINERA CON BUENOS INFORMES, necesítase. Moneda 1312. A-31

COCINERA Y EMPLEADA FORMAL necesito. Maipú 19. S-1

OBJETOS PERDIDOS

SE DARA BUENA GRATIFICACIÓN a la persona que devuelva a Delicias 1478 un perro de raza Collie grande, café claro y en el lomo una mancha negra, que llega hasta la cola, obedece al nombre de Chale. Está arreglado. Lleva un collar sencillo café. 31-a

$ 50 DE GRATIFICACION SE DARA a la persona que devuelva reloj de oro con monograma de esmalte lacre C. V. a Huérfanos 1869, perdido el Domingo. 202-Set-4

HABIENDOSE EXTRAVIADO EL depósito a plazo No. 328.3, contra el Banco Popular, op. Julián Martínez, por $ 1,500, queda nulo por haberse dado el aviso correspondiente. 209-Set-2

GRATIFICACION SE DARA, DEVUELVA libreta de apuntes. Ahumada 135. 217-A-31

OPORTUNIDADES PARA FAMILIAS

TOILETTES PAQUIN, MEJOR TALLER de modas. Confecciona trajes medida desde $ 50. Maison Française. Serrano 79. S-10

"LA PORTEÑA", 21 DE MAYO 662. Fábrica de tejidos lana, seda, sedalina. Lana entera colores moda. Lana alemana "Tiber", $ 4 ovillo. Remitimos provincias. Especialidad hechuras paletoes, chombas, jersey, casacas, trajes para niños, boinas, batas. Precios módicos. 217-Set.-4

TOILETTES JAQUIN. MEJOR TALLER de modas. Confecciona trajes medida desde $ 50. Maison Française. Serrano 71. 42-Set.-15

"THE JERSEY", FABRICA DE TEJIDOS. San Diego 156. Sucursal: 21 de Mayo 607. A-31

EN MONJITAS 851, SE LIQUIDA una partida de sombreros para señoras, por cuenta de una casa francesa. 305-4-S

EL "CONDOR CHILENO", MONJITAS 851, realiza por fin de estación todos los artículos de lana a precio de costo. 306-4-S

MATERIAL DE CONSTRUCCION

TECHO ACANALADO "REVART", rival del zinc y de todos los demás techos conocidos, absolutamente impermeable, incorruptible e inoxidable, no lo atacan los ácidos ni la brisa marina. Aislador del frío el calor y de las tempestades eléctricas. No necesita envigado firme ni pesado ni costoso. Se coloca sencillamente con clavos y no exige entablado. Al por mayor grandes descuentos. Pídalo a G. Traver e hijo, Avenida Matta 375. Casilla 1857. S-3

CORTINAS DE FIERRO USADAS compro. Almacén Interior! Vega Central 92, lado Administración. A-31

CORTINAS, PERSIANAS DE MADERA. Muestrario a domicilio. Fábrica Sierra Bella 1301. Tomás López. 1-S.

ADOBES NUEVOS, GRUESOS, VENDO puestos en Providencia. Tratar: Ahumada 160. 31-a

A INGENIEROS Y CONSTRUCTORES. Realizo en Desvíos: 2,000 piezas roble 3x4x4 1\|2 varas, $ 3.20; 500 piezas roble 2x4x4 1\|2 varas, $ 2.10; 1,000 piezas roble 4x4x4 1\|2 varas, $ 4.25. Raulí, lingue, laurel seco, todas dimensiones y clases, barato. Gálvez 251, altos. 216-A-31

VENDO OCASION MUY BUENA escalera para edificio. Pasaje Matte 25. A-31

PUERTAS, VENTANAS USADAS, vendo cualquier precio. Pasaje Matte 25. A-31

MAQUINARIAS

DE OCASION VENDO RICA MAQUINA aparadora de codo. Marín 57, casita 16. 1-S

MAQUINARIA, NUEVA Y USADA, compra y vende: Preisler, Huérfanos 2448. S-15

DENTISTAS, VULCANIZADOR "White", véndese. San Martín 124. 31-a

$ 70 VENDO BUENA MAQUINA DE coser de pie. Andes 2134. 21-s

BAÑOS, LAVATORIOS Y EXCUSADOS de la mejor clase, completamente nuevos. J. F. Pearce, Rancagua.

MAQUINAS A VAPOR, COMPRESORAS, calderas, locomotoras, mezcladoras para concreto, etc., etc. J. F. Pearce, Rancagua.

PERFORADORAS DE VARIAS CLASES y marcas con todos sus repuestos. J. F. Pearce, Rancagua. 125-4-S

motor eléctrico, torno, taladro, ventilador para fragua, transmisiones, correas, poleas y muchos accesorios y herramientas, vendo de ocasión. Santo Domingo 2465. A-31

VENDO MOTOR ELECTRICO 1 6 HP., casi nuevo. Esmeralda 871. 31-a

REGISTRADORA OCASION, MARQUE hasta 69 pesos. Oferta: Casilla No. 96. M. L. G. 197-A-31

VENDO UN FUELLE GRANDE, una bicicleta Diamant, una perra Collie, tres chuzos. Recoleta 1508. 218-A-31

IMPRENTAS, PRENSAS IMPRIMIR perforadoras, foliadoras, tipos remiendos, común, chivaletes, etc., véndese, San Pablo 1384. 1.o-s

PRENSISTA PARA MAQUINA DE cilindro, "Babcock", necesita la imprenta Artes y Letras, Villavicencio 315. 1.o-s

MOTOR ELECTRICO, 5 HP., NUEVO, vendo ocasión, Valparaíso 1265. 4-s

PALAS A VAPOR MARCA OSGOOD, capacidad de 3\|4 yarda. En perfecto estado.—J. F. Pearce, Rancagua. A-31.

WAGONES WATSON PARA DOS O tres caballos. Capacidad 2 yardas cúbicas. En muy buen estado.—J. F. Pearce, Rancagua. A-31.

ARADOS, RASCADORES, ESPECIALES para caminos, excavaciones, etc., etc.—J. F. Pearce, Rancagua. A-31.

MOTORES ELECTRICO Y MATERIAL para instalaciones, alambre, etc. —J. F. Pearce, Rancagua. -31.

ROLLOS GARFIELD, CHANCADORAS y toda clase de maquinaria para minas. Nueva y usada.—J. F. Pearce, Rancagua. A-31.

BAÑOS, LAVATORIOS Y EXCUSADOS de la mejor clase, completamente nuevos.—J. F. Pearce, Rancagua. A-31.

MAQUINAS A VAPOR, COMPRESORAS, calderas, locomotoras, mezcladoras para concreto, etc., etc.—J. F. Pearce, Rancagua. A-31.

PERFORADORAS DE VARIAS CLASES y marcas con todos sus repuestos.—J. F. Pearce, Rancagua. 31-F.

MAQUINA DE ESCRIBIR VENDO, con todos los adelantos modernos. A. Prat 228. A-31

PRENSA DE TORNILLO PARA amoldar jabón de tocador, cómprase en Rosas 2031. S-1

MAQUINA PARA VULCANIZAR Y local al lado de garage, arriendo muy barato. V. Mackenna 357. A-31

MAQUINA ESCRIBIR "UNDERWOOD", "Corona" u otra, compro estado. Casilla 3511. S-4

MAQUINAS DE ESCRIBIR "UNDERWOOD", "Corona" casi nueva, "Oliver", vendo de ocasión. Casilla N.o 2888. 368-1-S

OJO! HACENDADOS: CALZO PUNTAS de arados de todas clases, y hago nuevas mejores que las importadas, de acero. General Velásquez 27. S-1

MEDICINA

JUVENTUD: NO MAS GONORREAS. Fuera contagios, salud, limpieza. Glóbulos Kadde, 4.40. Daube y Cía., Botica Belga, San Diego 591. Set.-21

NERVIOSOS, NEURASTENICOS, cansancio cerebral, insomnios, impotencia. Gran remedio "Cerebrol". —Daube, Boticas. S-23

Dr. ALEJANDRO BUSTAMANTE C. Homeópata. Consultas diarias. Nataniel 277. Viernes, de 8 a 10, gratis para los pobres. 31-A

POLICLINICO SOCIAL DE CURACIONES. Belisario Ampuero, practicante titulado. Operaciones de cirugía menor. Curaciones de toda clase e inyecciones. Servicio en forma y bajo prescripción médica. Honorarios convencionales. Alonso Ovalle 816, esquina San Francisco. 365-31-A

MUEBLES

COMPRO PIANOS Y TODA CLASE menajes buenos precios. San Diego 460. S-12

COMPRAMOS MENAJES DE CASA, atendemos a domicilio "La Magallanes", Av. Matta 1004. Teléfono inglés 147, Matadero. Set.—4

"LA MONTAÑESA". COMPRO MENAJES de casa y toda clase de ropa fuera de uso, pago buenos precios; atiendo a domicilio. Dirigirse por carta o personalmente a Tomás Villelba, San Diego N.o 1224. D-31

SE VENDE UN CATRE ANCHO DE bronce nuevo, Esmeralda 878. 31-a

VENDESE MEDIO AMOBLADO TAPIZADO, aparador, sillas comedor y plantas. Madrid 979. A-31

SE VENDE EN 700 PESOS LINDO juego dormitorio, ropero de tres cuerpos. Maturana 646. 1-S.

DE OCASION SE VENDE CATRES, camas, mesas, veladores, ropa de cama, peinadores, lavatorios completos. San Diego 313. 31-A.

UN ROPERO COLOR CLARO Y otro oscuro véndese. Sotomayor 932. 31-a

AMOBLADO DORMITORIO, ROPERO espejo, vendo, en $ 280. Prat 417. Agosto

VENDO UNA VICTROLA, DE OCASIÓN. Carreras 415. 210-Set-1.o

SE VENDE ROPERO Y PEINADOR. Bulnes 653. 211-Set-1,o

GRAN FABRICA DE SILLAS. EXTENSO surtido. San Diego 139-B. Ag.-31

VENDO BARATISIMO MUEBLES Comedor, sillas, lámparas y varios. Grajales 2051. 31-a

MUEBLES FINOS DE TODOS ESTILOS hacemos a precios económicos. Purísima 282. 382-2-S

VENDO CATRECITO BRONCE, CÓMODA caoba, trinche, coche guagua, varios colchones lana. Huemul 1174. A-31

COMEDOR 5 METROS, VENDO BARATO. Delicias 3537. S-2

VICTROLA MUEBLE CON 60 DISCOS dobles vendo. García Reyes 48. A-31

AMOBLADO, COJINES FELPA, FLAMANTE, $ 200; yuto $ 120; amoblado cuero escritorio $ 45; dos estantes libros $ 100; guardarropas $ 70; cómodas $ 40; peinadores $ 50; dos marquesas nogal matrimonio, flamante $ 80; catre bronce $ 100; dos fierro-bronce $ 60; colchones lana, $ 60; aparador mármol $ 80; mesa $ 20; seis sillas altas $ 60; cocina gas, con horno $ 90; baño $ 25; lavaplatos enlozados, dos metros largo 60, Morandé 820. 369-31-A

VENDO RICO PIANO, MAQUINARIA metálica, flamante, marca Soufleto, $ 950. San Pablo 1388. 287-31-A

VENDO RICO PIANO, MAQUINARIA metálica, último modelo, flamante, marca Herz, $ 1.300. Santo Domingo 2222. 287-31-A

COMPRAMOS MUEBLES ANTIGUOS, cuadros pintura, monedas, medallas, rejas. Bandera 80. 290-1-S

VENDO BUEN PIANO DE OCASIÓN. Brasil 35. A-31

PEINADORES $ 70, VELADORES $ 20; sofá $ 30, catres, silla guagua, coche-cuna, velocípedo, vendo. Diez de Julio 850. S-1

VENDO SILLAS COMEDOR. GÁLVEZ 119

INDUSTRIAS

ZURCIDOS INVISIBLES, NOTABLE zurcidor japonés. Especialista único. Especialidad en viraduras, composturas, transformaciones. Son perfectas. San Diego 228, Teléfono Inglés 5046. Set. 25

ENCERO PISOS Y ASEOS DE CASAS, Morandé No. 864. 228-S-9

COBRANZAS. — COMISIONES, juicios comerciales y civiles. Redacción de escrituras. — Préstamos.— Gómez. Agustinas 1148. 30-s

TALLER SASTRERIA Y MODAS, recién instalado, procedente de Valparaíso ofrece su competencia a precios módicos. Se toman medidas a domicilio y cuenta con un completo muestrario de géneros escogidos. San Pablo 1838. 31-a

SE HACEN TRABAJOS DE BARNIZ, pintura de casas y enceradura, dirigirse a Nataniel 716. C. N.o 1. 325-31-A

GRANDES TALLERES DE VIRADOS, zurcidos, hechuras, transformaciones elegantes. Gálvez 108. 363-2-S

CONDOR 1158, CASA ANTIGUA única especialista zurcidos invisibles, viraduras, transformaciones. 364-2-S

ALFOMBRA THE AMERICAN VACUM Cleaner, limpia y lava toda clase alfombras. Teléfono Inglés 2337. Purísima 283. 382-2-S

ALFOMBRAS: LA VACUUM CLEANER, limpia y lava toda clase alfombras. Santa Rosa 356. 382-2-S

PROPIEDADES

$ 6,400 GRAN OCASION CASA SEIS piezas inconclusas con material para terminar, carros cerca, barrio inmejorable. Tocornal 1324. A-31

VENDO LINDA CASITA, JARDIN a la calle dos patios y huerto. Verla y tratar: Santa Isabel 0212. 550-Set-8

VENDO PROPIEDAD. MIDE 15 METROS frente, 60 fondo. Consta de almacén, pasadizo, habitaciones. Ecuador 4270. 31-A.

CAMBIO AUTOMOVIL DE LUJO por casa quinta o propiedad; no importa situación. Tratar: Diez de Julio 452. 114-1-S

SITIO 250 MTS. CUAD. CON EDIFICIO, Copiapó 328, entre Maestranza y Cuevas, muy barato se vende. — Tratar Echaurren 339. A-31

SITIO EN MATUCANA, 600 METROS, esquina dos cuadras Estación Central, se arrienda. Tratar: Matucana 52, de 4 a 6. 207-Set-5

SE VENDE CASITA FRENTE, puerta estación Santa Elena, carro en puerta, especial para comerciante, precio ocasión por ausentarme del país. Tratar, Campo de Marte 197. 2-s

$ 14,000 CERCA ALAMEDA, PRÓXIMA carros Carmen, vendo casa, 7 piezas, dos patios, alcantarillado. Compañía 1065, oficina 6. 300-31-A

COMPRASE CASA CONTADO 20,000 barrio Estación. Unión Americana 311. A-31

PROPUESTAS

DIRECCION DE OBRAS PUBLICAS. —Pídense propuestas públicas para los trabajos de terminación del Pabellón de Operaciones de la Maternidad del Hospital de San Vicente de Paul. Las propuestas se abrirán el Lunes 5 de Setiembre próximo, a las 3 P. M., en la Inspección de Arquitectura, donde pueden consultarse los antecedentes.—Santiago, 16 de Agosto de 1921.—El Secretario General. A-31

DIRECCION DE OBRAS PUBLICAS. —Pídense propuestas públicas para la provisión de 1,300 palas con mango para el servicio de caminos, cuyas propuestas se abrirán en la Inspección General de Puentes y Caminos, el Viernes 2 de Setiembre próximo, a las 3 P. M.—Santiago, Agosto 20 de 1921.—El Secretario General. 1.o-S.

MINISTERIO DE GUERRA. — SE piden propuestas públicas para la provisión de los siguientes artículos destinados al uso del Ejército: 16,000 escobillas de rama; 8,000 escobillas de pelo; 8,000 rasquetas; 9,600 jaquimones de cuero o cordel; 1,500 cadenillas de barbada; 500 lazos de cordel; 500 vizcacheras; y 1,000 cinchas de cordel. Bases y demás antecedentes pueden solicitarse en la Oficina General de Vestuario y Equipo del Ejército (Santo Domingo N.o 3317). Las propuestas se abrirán en la Oficina del Jefe del Departamento Administrativo del Ministerio de Guerra ante los interesados que concurran, el día 8 de Setiembre próximo, a las 3 P. M. —El Jefe del Departamento Administrativo. S-8

DIRECCION DE OBRAS PUBLICAS.— Pídense propuestas públicas para la provisión de artículos fotográficos destinados al taller de Reproducción de Planos de la Dirección de Obras Públicas, las que se abrirán el día 6 de Setiembre próximo, a las 3 P. M., en la Secretaría General. Bases y antecedentes pueden consultarse en la oficina de Útiles de escritorio de la Dirección General.— Santiago, 24 de Setiembre de 1921.—El Secretario General. Set.-3

PROPUESTAS PUBLICAS. — LA Administración de la Escuela de Reforma para Niños pide propuestas públicas para la instalación de un servicio de lavandería en el local del establecimiento. Bases y demás antecedentes pueden consultarse diariamente, de 9 a 1 y de 1.30 a 4.30 en la Dirección de la Institución, San Pablo 3366. Las propuestas se abrirán el 12 de Setiembre próximo, a las 2 P. M. Set.-3

PRESTAMOS DE DINERO

PRESTAMOS SOBRE HIPOTECAS al 9 ojo de 10 a $ 100,000. Negocios rápidos, Navarro Cruz. Galería Alessandri 22 A., Casilla 2401. 1.o-s

PRESTO 500, 300, 1,000, 2000 HASTA 50,000, por hipotecas, acciones, automóviles, pianos, alhajas, industrias, Santo Domingo 1233. 31-a

JUDICIALES

NOTARIOS: ACABAMOS DE RECIBIR nueva partida de papel oficio lineado, buenos precios. —Gill Hermanos, Bandera 748-752. A-31

QUIEBRA OLMO.—EN SOLICITUD de don José Anselmo Flores, verificando un crédito y alegando preferencia por $ 600, el Juzgado decretó: "Santiago, Mayo 27 de 1921.— A lo principal, como se pide con citación; al otrosí, téngase presente. —Isaac Givovich.—Darrigrandi." 31-A.

CONCURSO JORGE ROJAS PRADEL.—En escrito de don Alberto López del Hoyo, verificando un crédito, por $ 16,500, se ha proveído lo siguiente:—"Santiago, 24 de Agosto de 1921.—Téngase presente con citación del síndico, fallido y acreedores. —A. Fuenzalida.—E. Guzmán, Secretario." 200-Set.-

POR DECRETO DE ... último, del ... Juzgado Civil ... Zorobabel Rodríguez ... Ramírez Silva, ... ficar por avisos ... chon, acreedor ... Isabel Peña de ... dio de Peñafiel ... cela las prohibiciones ... de dicha propiedad ... los interesados.

CESION DE BIENES. ... cer Juzgado Civil ... mento se ha ... nio Bascuñán Santa ... do cesión de bienes ... res, y el Juzgado ... 26 del actual, ... visional a don ... Acharán y designó ... próximo, a las 3 P. ... primera junta de ... que se deliberará ... sión de bienes ... posiciones de ... el fallido, que ... íntegro de las deudas ... interés anual. 2.o ... dos y medio años ... miento total de ... 3.o Entrega de ... Hacienda "Las Palmas" ... ra que su valor ... las deudas a ... esos productos. ... Hacienda "Las Palmas" ... ra garantir el ... venio. — Santiago, ... 1921. — E. Guzmán, ...

CONCURSO BASCUÑÁN ... ría. En solicitud ... pide que las notificaciones ... menester practicar ... y que sean de ... hagan por medio de ... diario que el juzgado ... recaído la siguiente ... "Santiago, 29 de Agosto ... Como se pide, ... to el diario "La ... ciudad".

REMATE. — POR ... los herederos de ... mez Mesías se ... te el árbitro don ... Bandera 154, el ... las cuatro de la tarde ... calle Juan Miranda ... nimum de ... ($ 28,000); mitad ... tad a seis meses ... rés del ocho por ... y antecedentes ... misario.— El actuario

REMATE. — POR ... los herederos del ... derico Hanssen, ... Patricio Aldunate, ... Octubre próximo ... de la calle de Tocornal ... ca y la caja de ... Hanssen.

REMATE. — POR ... los herederos del ... rico Hanssen, y ... sario don Carlos ... se rematará el 6 ... mo, a las 3 P. M. ... del Tercer Juzgado ... casas de la sucesión ... calles de Tocornal ... Marte de esta ciudad ... los números 469 ... mente, por el mínimo ... mil pesos ($ 40,000) ... precio se pagará ... y antecedentes ... árbitro, Jofré N.o ...

ROPA HE...

COMPRAMOS Y VENDEMOS ... tantemente ropa de ... atendemos a domicilio ... llanes", Avenida Matta ... fono inglés 147, ...

COMPRO A DOMICILIO ... caballeros. Órdenes ...

ROPERIA MODERNA ... 263. Tiene constantemente ... de ternos, ambos, ... nes. Ternos niño. ...

ROPERIA LA VEGA ... llo 694. Ternos, ... toes, pantalones ... tranjeros, cortes ... paraguas, calzado, ... simos.

ROPERIA ANDRES ... Realiza precios ... todos, pal-toes, ... lones, sombreros, ... infectado.

ROPA HECHA, ... nuel Rodríguez, ... ofrece precios de ... paletoes, pantalones ... mires extranjeros, ... sobretodos, ... calzado, todo ...

ROPERIA LA CASA ... meralda 817, entre ... de Mayo. Ternos, ... toes, pantalones, ... visitad esta casa ... otra parte; ... calzado, todo ...

LA COMPETIDORA ... 2305. Casa de ropa ... liquida una gran ... do para hombres, ... a precios sin ... pa encontrará ... to que otras casas. ... 2305.

COMPRO TODA CLASE ... usada y muebles. ... tranza.

TRAJES IMPORTADOS ... sombreros, ... ratísimo. Riquelme ...

REMATES

J. R. JOFRE.— RECIBE ... para remates. Lira ...

REMATE: ZAPATERÍA ... ría: 3 máquinas ... mostrador con vidrios ... vidrios, estanterías, ... loj, etc. Viernes, a ... Ecuador 3407, frente ... mante, Arriéndase ... Pérez. Órdenes: ...

REMATE NEGOCIO ... Chiloé 1760. Mañana ... mazones, mostrador, ... nillo, vidrieras, ... món, langostas, ... tomates, duraznos, ... papel fumar, ... do surtido conservas ... quetería, escritorio ... Tristán Sardes, ... na 1.

REMATE.— HOY ... del presente ... 2565, una partida de ... espino y 50 sacos de ... una carretela ... aperos y excelente ... estado, con mínimum ... na máquina para ... completamente nueva ... ricos pedestales ... tras. A la vista ... 10 a 12 A. M.— ...

BOMBAS

G.a CIA. DE COMERCIO ... a la Compañía a ... cios para el Miércoles ... sente, a las 9.30 P. ... de trabajo. ... —El Ayudante.

8.a COMPAÑIA ... Fuerza"— Cito a ... academia y ejercicio ... nes 2 del presente ... P. M., respectivamente ... trabajo.—El Ayudante.

9.a COMPAÑIA DE ... "Deber y Abnegación" ... Compañía a ... el Miércoles 31 del ... 9.15 P. M. — ...